

A3	28/07/2017	E.D. Matallana P. Roldan J.E. Ángel	E.D. Matallana	H. Tamayo	Atendidos Comentarios	
A2	27/06/2017	E.D. Matallana P. Roldan J.E. Ángel	E.D. Matallana	H. Tamayo	Comentarios EEB	
A1	19/05/2017	E.D. Matallana P. Roldan J.E. Ángel	E.D. Matallana	H. Tamayo	Comentarios EEB	
A0	22/09/2016	E.D. Matallana P. Roldan J.E. Ángel	E.D. Matallana	H. Tamayo	Emisión Original	
Versión previa						
REV.	(dd/mm/aaaa) Fecha	Elaborado por nombre/firma	Revisado por nombre/firma	Aprobado por nombre/firma	Descripción	Estado
  <p><b>UPME 04-2014</b></p> <p><b>REFUERZO SUROCCIDENTAL A 500 kV</b></p> <p><b>PROYECTO MEDELLIN - LA VIRGINIA</b></p>						
<p><b>ESTUDIO DE IMPACTO AMBIENTAL</b></p> <p><b>CAPITULO 3 CARACTERIZACIÓN DEL AREA DE INFLUENCIA DEL PROYECTO</b></p>  						
<p>REFERENCIA</p> <p>EEB-U414-CT100606-L140-HSE-2003-03-4</p>						

## TABLA DE CONTENIDO

3	CARACTERIZACIÓN DEL AREA DE INFLUENCIA DEL PROYECTO.....	3
3.4	MEDIO SOCIOECONÓMICO.....	3
3.4.8	TENDENCIAS DEL DESARROLLO.....	3

## INDICE TABLAS

Tabla 3.4.8.1	Recursos Presupuesto General de la Nación- Vigencia 2017 Área de Influencia Indirecta All. ....	8
Tabla 3.4.8.2	Proyectos Infraestructura vial, aérea y energética municipios Área de Influencia Indirecta All .....	13
Tabla 3.4.8.3	Líneas estratégicas Plan de Desarrollo departamento de Antioquia, Caldas y Risaralda.....	18
Tabla 3.4.8.4	Proyectos Departamentales Área de Influencia Indirecta All - Antioquia .....	24
Tabla 3.4.8.5	Proyectos Departamentales Área de Influencia Indirecta All - Caldas.....	37
Tabla 3.4.8.6	Proyectos Departamentales Área de Influencia Indirecta All - Risaralda .....	43
Tabla 3.4.8.7	Líneas estratégicas Planes de Desarrollo Municipal de las Áreas de Influencia Indirecta All. ....	51
Tabla 3.4.8.8.	Proyectos en los municipios Área de Influencia Indirecta All.....	56
Tabla 3.4.8.9	Organizaciones y proyectos desarrollados en Área de Influencia Directa - AID.....	69

## INDICE FIGURAS

Figura 3.4.8.1	Recursos por departamento, 2017 – Millones de Pesos. ....	8
Figura 3.4.8.2	Porcentajes presupuesto por línea estratégica Antioquia 2017. ....	9
Figura 3.4.8.3	Porcentajes presupuesto por línea estratégica Caldas 2017.....	10
Figura 3.4.8.4	Porcentajes presupuesto por línea estratégica Risaralda 2017.....	11
Figura 3.4.8.5	Proyectos de Infraestructura en el Área de Influencia Indirecta.....	15
Figura 3.4.8.6	Zonas Francas en el Área de Influencia Indirecta .....	65
Figura 3.4.8.7	Paisaje Cultural Cafetero en el Área de Influencia Indirecta.....	67

### 3 CARACTERIZACIÓN DEL AREA DE INFLUENCIA DEL PROYECTO

#### 3.4 MEDIO SOCIOECONÓMICO

##### 3.4.8 TENDENCIAS DEL DESARROLLO

Con el fin de establecer las tendencias probables de desarrollo del área de influencia para el proyecto Medellín - La Virginia, se identificaron aquellos proyectos en ejecución y proyección de orden nacional, departamental y municipal, con base en fuentes secundarias y trabajo de campo.

Las tendencias de desarrollo se analizan a partir de la realidad socioeconómica resultante de la articulación de los aspectos más relevantes evaluados en las diferentes dimensiones y de fuentes como planes de desarrollo, de ordenamiento territorial y de gestión ambiental (en ejecución o proyectados) que involucra la visión de país, de región y de localidad. Por lo tanto, se identifican proyectos de mayor impacto en el territorio y que aportan al bienestar de la población. En la búsqueda de iniciativas de desarrollo materializadas y proyectadas, la tendencia en los tres departamentos involucrados se fundamenta en proyectos de infraestructura y en segundo lugar de competitividad regional (Turismo, recreación y transformación productiva).

Teniendo en cuenta lo expuesto, el desarrollo del capítulo se realiza abordando en primera instancia las líneas generales del Plan Nacional del Desarrollo, seguido de las departamentales y municipales. De igual manera, se relacionan las asignaciones presupuestales desde el presupuesto general de la nación para cada uno de los departamentos en los que se ubican los municipios que hacen parte del área de influencia indirecta y los respectivos proyectos en cada uno de los niveles. Finalmente, se realiza un análisis a partir de los agentes sociales y la injerencia de los proyectos en desarrollo y por desarrollarse con base en la superposición o interferencias que pudiera darse de acuerdo con la dinámica local y regional.

➤ A nivel Nacional

El propósito del Plan Nacional de Desarrollo 2014 - 2018: “Todos por un nuevo país”, es el de construir una Colombia en paz, equitativa y educada. Se plantea que para alcanzar esta visión de una Colombia en paz, y desde la necesidad de priorizar el esfuerzo público para el cierre de brechas sociales, económicas y territoriales como base de las transformaciones sociales que requiere esta Nación, es necesario avanzar en el cumplimiento de los siguientes objetivos:

- Fortalecer las condiciones para un proceso de construcción de paz, y garantizar su sostenibilidad para permitir al país y a sus ciudadanos alcanzar su pleno potencial como nación.
- Integrar el territorio y sus comunidades, para contribuir al cierre de brechas poblacionales y sociales, potenciando la conectividad para la inclusión productiva y el acceso a bienes públicos, servicios sociales e información.

- Reducir las desigualdades sociales y territoriales entre los ámbitos urbano y rural, mediante el desarrollo integral del campo como garantía para la igualdad de oportunidades<sup>1</sup>.

Lo anterior evidencia un marcado énfasis en la construcción de la paz, en el contexto de la construcción sociedad con vista integral, que contempla aspectos como desarrollo de pleno potencial, integración de territorios y comunidades, conectividad, inclusión, productividad y acceso a bienes y servicios públicos y sociales, así como el desarrollo integral del campo como garantía a la igualdad de oportunidades, que favorecen la construcción de un proyecto de paz sostenible.

Atendiendo lo anterior, para el logro de los objetivos del plan se definen cinco estrategias transversales, como son:

- Infraestructura y competitividad estratégicas
- Movilidad social
- Transformación del campo y crecimiento verde
- Consolidación del Estado Social de Derecho
- Buen gobierno<sup>2</sup>

Dentro de esta perspectiva y contemplando un eventual posconflicto, el Plan de Desarrollo Nacional 2014-2018 contempla una serie de acciones tendientes a buscar soluciones integrales a las problemáticas que han afectado al país en el contexto del conflicto armado; reconociendo que el campo ha sido el más afectado por el conflicto armado interno, el PND prevé varias acciones que implican la territorialización y articulación de las entidades estatales competentes para hacer efectivos los derechos de sus habitantes.

En consecuencia, el documento del Plan Nacional de Desarrollo contempla la construcción de la paz como un eje transversal en todos sus capítulos; no obstante, en el capítulo 8: Seguridad, Justicia y Democracia para la Construcción de la Paz, plantea las siguientes acciones de cara a un postconflicto:

- Retos en el fortalecimiento del Estado social de derecho para garantizar los derechos de todos los colombianos y colombianas
  - Seguridad y defensa
  - Justicia
  - Democracia y derechos humanos
  - Política Criminal
  - Política integral frente a las drogas

---

<sup>1</sup>DEPARTAMENTO NACIONAL DE PLANEACIÓN. Bases del Plan Nacional de Desarrollo 2014-2018. p.22 [Citado el 12 de julio de 2016] Disponible en: <<https://colaboracion.dnp.gov.co/CDT/Prensa/Bases%20Plan%20Nacional%20de%20Desarrollo%2014-2018.pdf>>

<sup>2</sup> Ibíd., p.7

- Retos para el fortalecimiento del Estado social de derecho para garantizar los derechos de las víctimas y la transición a la paz.
  - Atención, asistencia y reparación integral a las víctimas.
  - Justicia transicional, reintegración de combatientes y prevención de reclutamiento y constreñimiento de niños, niñas y adolescentes.
  - Minas antipersona

Las acciones antes mencionadas, se proyectan en la siguiente visión:

La constante ampliación de las oportunidades económicas y sociales en el país ha sido posible gracias al camino recorrido para garantizar a todos los que habitan el territorio nacional, un extenso conjunto de derechos que les permiten llevar a cabo proyectos de vida en libertad y sociedad, según sus valores, creencias e intereses. Sin embargo, aún existen muchas cosas por hacer. Ello supone articular los esfuerzos del Estado en materia de seguridad, justicia y democracia desde el horizonte estratégico de construcción de paz y, en particular, ante la necesidad de cerrar las brechas creadas por el conflicto en cuanto al ejercicio de derechos y disfrute de las condiciones de convivencia pacífica requeridas para el desarrollo en los territorios<sup>3</sup>.

Ahora bien, teniendo en cuenta que uno de los pilares fundamentales del Plan de Desarrollo Nacional 2014-2018, tiene que ver con la construcción de una Colombia en paz, que a la fecha se ha avanzado en la firma del Acuerdo definitivo, y que el contenido de lo pactado direccionará los programas y proyectos de desarrollo en territorio nacional, a continuación se describen los seis puntos de la agenda del “Acuerdo General para la terminación del conflicto y la construcción de una paz estable y duradera”<sup>4</sup>.

#### ➤ **Punto 1. Política de desarrollo agrario integral**

El desarrollo agrario integral es determinante para impulsar la integración de las regiones y el desarrollo social y económico equitativo del país.

- Acceso y uso de la tierra: tierras improductivas, formalización de la propiedad, frontera agrícola y protección de zonas de reserva.
- Programas de desarrollo con enfoque territorial.
- Infraestructura y adecuación de tierras.
- Desarrollo social: Salud, educación, vivienda, erradicación de la pobreza.
- Estímulo a la producción agropecuaria y a la economía solidaria y cooperativa, asistencia técnica, subsidios, crédito, generación de ingresos. Mercadeo, formalización laboral.
- Sistema de seguridad alimentaria.

---

<sup>3</sup> DEPARTAMENTO NACIONAL DE PLANEACIÓN. Plan Nacional de Desarrollo 2014-2018. “Todos por un nuevo país”. Tomo I. p.461

<sup>4</sup> MESA DE CONVERSACIONES. Acuerdo General para la terminación del conflicto y la construcción de una paz estable y duradera. [Citado el 5 de septiembre de 2016] Disponible en: <<https://www.mesadeconversaciones.com.co/sites/default/files/AcuerdoGeneralTerminacionConflicto.pdf>>

➤ **Punto 2. Participación política**

- Derechos y garantías para el ejercicio de la oposición política en general, y en particular para los nuevos movimientos que surjan luego de la firma del Acuerdo Final. Acceso a medios de comunicación.
- Mecanismos democráticos de participación ciudadana, incluidos los de participación directa, en los diferentes niveles y diversos temas.
- Medidas efectivas para promover mayor participación en la política nacional, regional y local de todos los sectores, incluyendo la población más vulnerable, en igualdad de condiciones y con garantías de seguridad.

➤ **Punto 3. Fin del Conflicto**

Proceso integral y simultáneo que implica:

- Cese al fuego y de hostilidades bilaterales y definitivas.
- Dejación de las armas. Reincorporación de las FARC-EP a la vida civil - en lo económico, lo social y lo político -, de acuerdo con sus intereses.
- El Gobierno Nacional coordinará la revisión de la situación de las personas privadas de la libertad, procesadas o condenadas, por pertenecer o colaborar con las FARC-EP.
- En forma paralela el Gobierno Nacional intensificará el combate para acabar con las organizaciones criminales y sus redes de apoyo, incluyendo la lucha contra la corrupción y la impunidad, en particular contra cualquier organización responsable de homicidios y masacre o que atente contra defensores de derechos humanos, movimientos sociales o movimientos políticos.
- El Gobierno Nacional revisará y hará las reformas y los ajustes institucionales necesarios para hacer frente a los retos de la construcción de la paz.
- Garantías de seguridad.
- En el marco de lo establecido en el Punto 5 (Víctimas) de este acuerdo se esclarecerá, entre otros, el fenómeno del paramilitarismo.

La firma del Acuerdo Final inicia este proceso, el cual debe desarrollarse en un tiempo prudencial acordado por las partes.

➤ **Punto 4. Solución al problema de las drogas ilícitas**

- Programas de sustitución de cultivos de uso ilícito. Planes integrales de desarrollo con participación de las comunidades en el diseño, ejecución y evaluación de los programas de sustitución y recuperación ambiental de las áreas afectadas por dichos cultivos.
- Programas de prevención del consumo y salud pública.
- Solución del fenómeno de producción y comercialización de narcóticos.

➤ **Punto 5. Víctimas**

Resarcir a las víctimas está en el centro del acuerdo Gobierno Nacional - FARC-EP. En ese sentido se tratan:

- Derechos humanos de las víctimas
- Verdad

➤ **Punto 6. Implementación, verificación y refrendación**

La firma del Acuerdo Final da inicio a la implementación de todos los puntos acordados.

- Mecanismos de implementación y verificación.
  - a. Sistema de implementación, dándole especial importancia a las regiones.
  - b. Comisiones de seguimiento y verificación.
  - c. Mecanismos de resolución de diferencias.

Estos mecanismos tendrán capacidad y poder de ejecución y estarán conformados por representantes de las partes y de la sociedad según el caso.

- Acompañamiento internacional.
- Cronograma.
- Presupuesto.
- Herramientas de difusión y comunicación.
- Mecanismo de refrendación de los acuerdos.

En concordancia con lo expuesto, y teniendo en cuenta que para la materialización de las líneas estratégicas y los programas planteados en cada plan de desarrollo, se requiere contar con presupuesto para la ejecución de los proyectos, a continuación se presentan los porcentajes definidos dentro del Presupuesto General de la Nación para la vigencia 2017 para cada uno de los departamentos en los se ubican los municipios del área de influencia indirecta, según lo reportado por el Departamento Nacional de Planeación<sup>5</sup>.

Es de anotar que el Departamento Nacional de Planeación- DNP, no reporta el listado de proyectos por sectores de inversión para cada uno de los municipios; no obstante, en aras de identificar las tendencias de desarrollo, a continuación en la Tabla 3.4.8.1 se presentan los datos relacionados con el monto del presupuesto general destinado para cada uno de los departamentos en los cuales se ubican los municipios del área de influencia indirecta.

---

<sup>5</sup>DEPARTAMENTO NACIONAL DE PLANEACIÓN. Regionalización Presupuesto de Inversión Vigencia 2016. [Citado el 9 de agosto de 2016] Disponible en: <[https://colaboracion.dnp.gov.co/CDT/Inversiones%20y%20finanzas%20pblicas/\(2\)DtoRegPC2016-POAI%20Anexo%20Ajustado%20Def.pdf](https://colaboracion.dnp.gov.co/CDT/Inversiones%20y%20finanzas%20pblicas/(2)DtoRegPC2016-POAI%20Anexo%20Ajustado%20Def.pdf)>

**Tabla 3.4.8.1 Recursos Presupuesto General de la Nación- Vigencia 2017 Área de Influencia Indirecta All.**

Departamento	Recursos vigencia 2017 (millones de pesos)	Sectores con mayor asignación
Antioquia	2.073.976	Movilidad Social. Competitividad e infraestructura estratégica. Seguridad, justicia y democracia para la construcción de paz.
Caldas	539.699	Movilidad Social. Competitividad e infraestructura estratégica.
Risaralda	268.481	Competitividad e infraestructura estratégica. Seguridad, justicia y democracia para la construcción de paz.

Fuente: Consorcio MARTE HVM, con información del DNP: Regionalización de Presupuesto de inversión vigencia 2017 Preliminar e indicativa. Distribución de recursos de Estrategias Transversales por Departamento. P 197, 2017.

Tomando como referente los valores consignados en la Tabla 3.4.8.1, a continuación en las Figura 3.4.8.2, Figura 3.4.8.3 y Figura 3.4.8.4 se presenta la distribución porcentual de los recursos para la vigencia 2017 para cada una de las líneas estratégicas del Plan Nacional Desarrollo 2014-2018 para los departamentos de Antioquia, Caldas y Risaralda en su orden. En la siguiente figura se muestran los recursos destinados por Departamento.

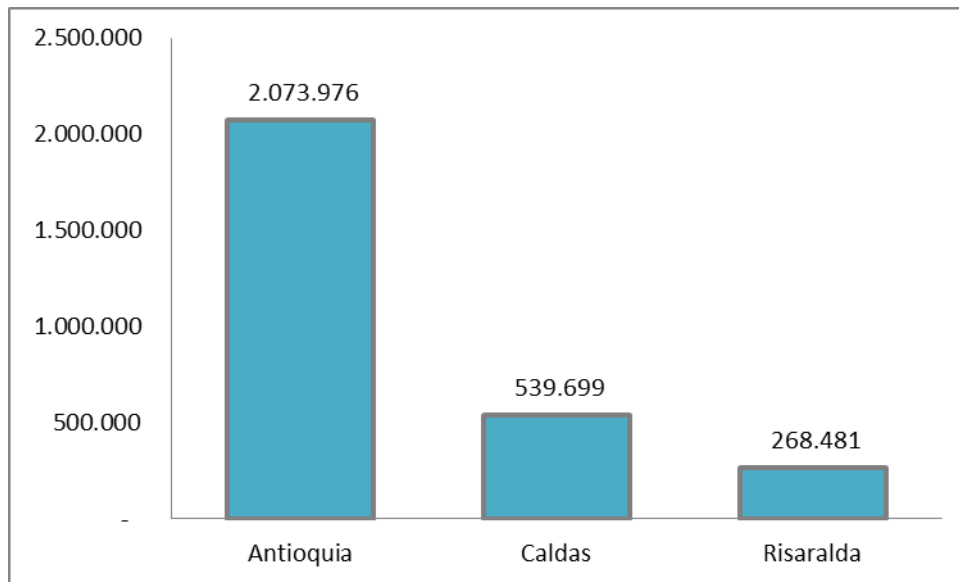

Fuente: Departamento Nacional de Planeación: Regionalización de Presupuesto de inversión vigencia 2017 Preliminar e indicativa.

**Figura 3.4.8.1 Recursos por departamento, 2017 – Millones de Pesos.**



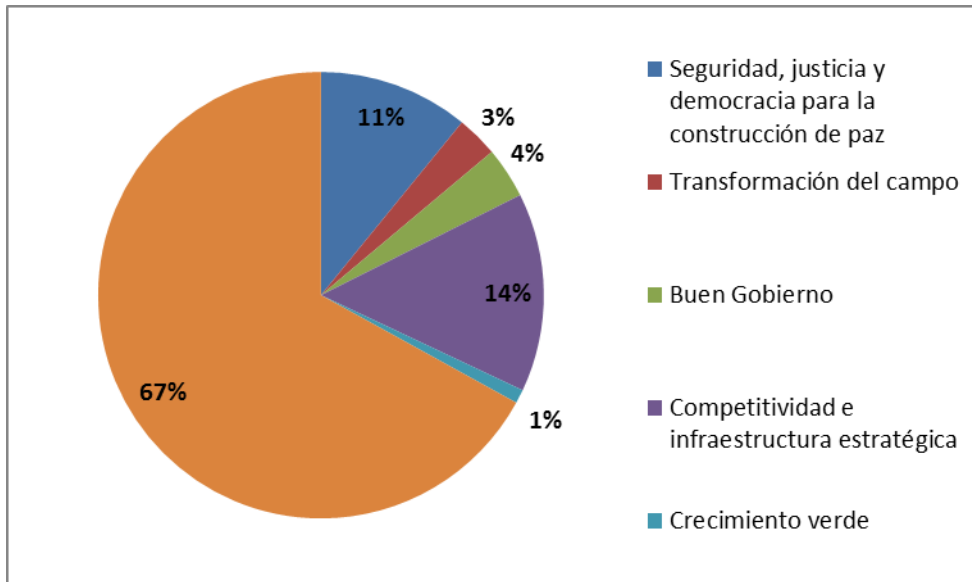

Fuente: Departamento Nacional de Planeación: Regionalización de Presupuesto de inversión vigencia 2017 Preliminar e indicativa.

**Figura 3.4.8.2 Porcentajes presupuesto por línea estratégica Antioquia 2017.**

Como se indica en la Figura 3.4.8.2 para el departamento de Antioquia el mayor porcentaje de asignación de recursos se concentra en la línea estratégica de movilidad social, representada en el 67%, seguida por la línea de Competitividad e infraestructura estratégica cuyo presupuesto corresponde al 14,40%, y en un tercer lugar se ubica la línea correspondiente Seguridad, justicia y democracia para la construcción de paz con un porcentaje del 10,9%.

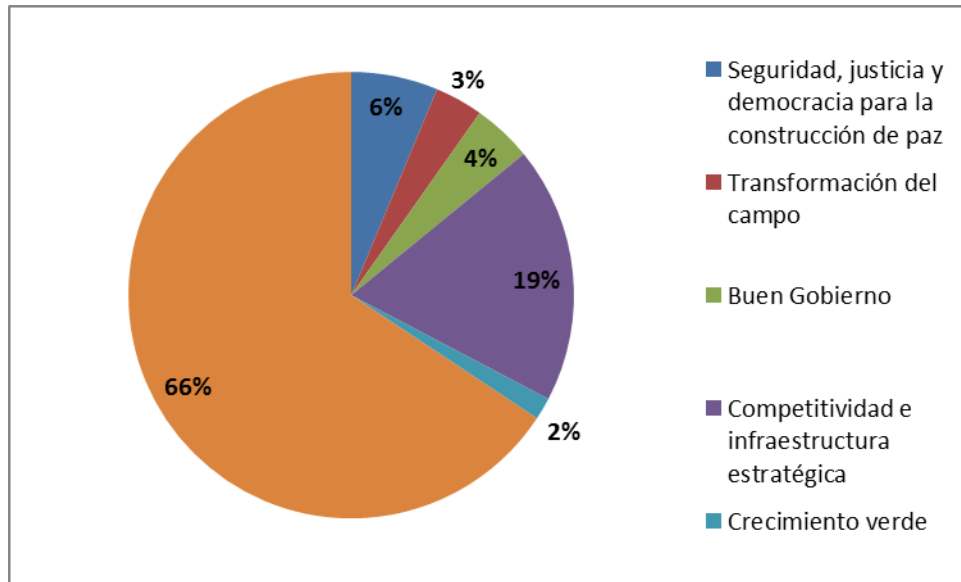

Fuente: Departamento Nacional de Planeación: Regionalización de Presupuesto de inversión vigencia 2017 Preliminar e indicativa.

**Figura 3.4.8.3 Porcentajes presupuesto por línea estratégica Caldas 2017.**

La Figura 3.4.8.3 permite evidenciar que para el departamento de Caldas el mayor porcentaje de asignación de recursos se concentra en la línea estratégica de movilidad social, representada en el 65,7%, en un segundo lugar se ubica la línea de competitividad e infraestructura estratégica, con una asignación del 18,6% y en un tercer lugar se ubica la línea correspondiente Seguridad, justicia y democracia para la construcción de paz con un porcentaje del 6,3%.

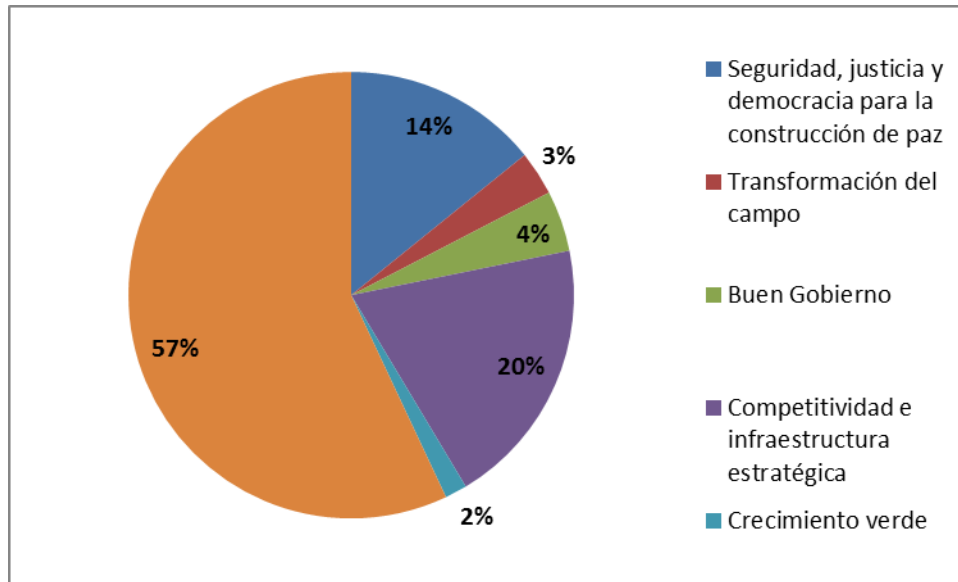

Fuente: Departamento Nacional de Planeación: Regionalización de Presupuesto de inversión vigencia 2017 Preliminar e indicativa

**Figura 3.4.8.4 Porcentajes presupuesto por línea estratégica Risaralda 2017.**

En la Figura 3.4.8.4 el porcentaje de asignación presupuestal para línea estratégica de movilidad social corresponde al 57%. Por su parte para la línea estratégica de competitividad e infraestructura estratégicas la asignación presupuestal corresponde al 19,6% y en un tercer lugar se ubica la línea estratégica de seguridad, justicia y democracia para la construcción de paz con un 14,2% de asignación presupuestal.

Los datos contenidos en la Tabla 3.4.8.1, Figura 3.4.8.3 y Figura 3.4.8.4 para los tres departamentos en los cuales se ubican los municipios del área de influencia, indican que el porcentaje de asignación presupuestal tiene una marcada preponderancia hacia la línea estratégica de Movilidad Social, con una destinación presupuestal que oscila entre el 57% y el 66,9%, mostrando una diferencia considerable de asignación presupuestal con respecto a los demás ejes estratégicos.

Siendo el eje de Movilidad Social el que porcentualmente cuenta con el mayor porcentaje, se prevé que las poblaciones residentes en estas regiones se verán beneficiadas con el diseño e implementación de proyectos que contribuyan a:

- Garantizar los mínimos vitales y avanzar en el fortalecimiento de las capacidades de la población en pobreza extrema para su efectiva inclusión social y productiva (Sistema de Promoción Social).
- Mejorar las condiciones de salud.
- Alternativas para el empleo de calidad y el aseguramiento.
- Cerrar brechas en acceso y calidad de la educación.
- Impulsar "Ciudades Amables y Sostenibles para la Equidad".

- Mínimos vitales fortalecimiento de las capacidades de la población en pobreza extrema.
- Cerrar brechas en acceso y calidad de la educación, para mejorar la formación de capital humano, incrementar la movilidad social y fomentar la construcción de ciudadanía<sup>6</sup>.

Otras de las líneas estratégicas que muestran porcentajes de asignación presupuestal significativo, tiene que ver con Competitividad e Infraestructura estratégicas, las cuales buscan fortalecer:

- Desarrollo minero-energético para la equidad regional.
- Infraestructura y servicios de logística y transporte para la integración territorial.
- TIC como plataforma para la equidad, la educación y la competitividad.
- Ciencia, Tecnología e Innovación.
- Desarrollo productivo.

En lo que respecta a la tercera línea con mayor porcentaje de asignación presupuestal, se identifica la seguridad, justicia y democracia para la construcción de la paz, cuyas líneas de acción se relacionan a continuación:

- Avanzar hacia la garantía del goce efectivo de derechos de las víctimas del conflicto armado en Colombia.
- Fortalecer la articulación del Estado en un marco de Política Criminal coherente, eficaz y con enfoque restaurativo.
- Seguridad y Defensa en el territorio nacional.
- Enfrentar el problema de las drogas desde una perspectiva integral y equilibrada.
- Prestación, administración y acceso a los servicios de justicia.
- Fortalecer y articular los mecanismos de transición hacia la paz.
- Promoción, respeto y protección de Derechos Humanos.
- Garantía del goce efectivo de derechos de las víctimas.

Lo expuesto permite concluir que la asignación presupuestal es coherente con las líneas estratégicas planteadas en el Plan de Desarrollo, por lo tanto se espera que la implementación de los proyectos enmarcados en las líneas de acción antes mencionadas, contribuya al mejoramiento integral de las condiciones de vida de la población residente en los municipios del área de influencia.

En este contexto, dentro de la línea Competitividad e infraestructura estratégicas, del orden nacional, se identificaron en el área de influencia indirecta proyectos relevantes de infraestructura vial, aérea y energética, los cuales se describen en la Tabla 3.4.8.2.

---

<sup>6</sup> Ibíd., p.189

**Tabla 3.4.8.2 Proyectos Infraestructura vial, aérea y energética municipios Área de Influencia Indirecta AII**

Depto.	Municipio	Tipo de Proyecto	Empresa responsable	Estado
Antioquia	Amagá Caldas	Autopistas de la Prosperidad- Pacífico 1 (La Pintada-Ancón Sur- CamiloCé Bolombo)	Consortio Estructural Vial Conexión Pacífico 1- Con Pacífico	Gestión contractual y construcción
	Santa Bárbara Caldas Fredonia	Autopistas de la Prosperidad- Pacífico 2 (Bolombo- La Pintada)	Concesión La Pintada	Gestión contractual y construcción
	Antioquia	Hidroeléctrica Ituango	Empresas Públicas de Medellín- EPM	En Construcción
	Antioquia	UPME 03 de 2014 Subestaciones Ituango y Medellín y líneas asociadas a 500 kV. construcción de las subestaciones Ituango y Medellín a 500 kV (900 MVA) y las líneas de transmisión asociadas (686 km), así como la ampliación de las subestaciones Cerromatoso, Sogamoso, Porce III y Ancón Sur. Este proyecto, considerado el más grande del país, permitirá conectar la central de generación hidráulica Ituango (2.400 MW) al STN aumentando la confiabilidad energética del país.	ISA	En ejecución
	Antioquia	Vía Antioquia - Bolívar	Concesión Ruta al Mar	Gestión Contractual - Preconstrucción
	Medellín	Desarrollo vial del Oriente de Medellín	DEVIMED S.A.	Gestión Contractual – Construcción
Caldas	Aguadas	Proyectos hidroeléctricos Encimadas	HIDROARMA S.A.S. E.S.P.	En estudio
	Manizales	Cable Aéreo Manizales	Municipio de Manizales	Proyectado
		Vía Cambao - Manizales	Alternativas Viales S.A.S	Gestión Contractual - Preconstrucción
Palestina	Aeropuerto del Café	Asociación Aeropuerto de Café	En ejecución	
Risaralda	Pereira	Vía Pereira – La Victoria	Concesionaria de Occidente	Gestión Contractual - Preconstrucción

Depto.	Municipio	Tipo de Proyecto	Empresa responsable	Estado
Antioquia Caldas Risaralda	Aguadas (Caldas) Pacora (Caldas) La Merced (Caldas) Filadelfia (Caldas) Neira (Caldas) Manizales (Caldas) Belalcázar (Caldas) Risaralda (Caldas) Palestina (Caldas)	Autopistas de la Prosperidad- Pacífico 3 (La Pintada- Antioquia, hasta Manizales Caldas)	Constructora Mario Huertas Cote Constructora Meco	Gestión contractual y construcción
	Heliconia, Armenia, Angelópolis, Amagá, Caldas, Fredonia, Santa Bárbara y Abejorral en el departamento de Antioquia. Aguadas, Pácora, La Merced, Filadelfia, Neira, Manizales, Palestina, Risaralda y Belalcázar en el departamento de Caldas. Marsella y Pereira en el departamento de Risaralda.	UPME 04-2014 Refuerzo Suroccidental a 500kV	UMPE O4 Empresa de Energía de Bogotá-EEB	En estudios
Caldas Risaralda	Pereira Manizales	Desarrollo Vial Armenia – Pereira - Manizales	Autopista del Café S.A.	Gestión Contractual – Operación y Mantenimiento

Fuente: Páginas Web. Agencia Nacional de Infraestructura, ISAGEN, HIDROARMA, EPM. Plan de Desarrollo Manizales 2016-2019. ISA.

Como se menciona en la Tabla 3.4.8.2, en el Área de Influencia Indirecta hay presencia de importantes proyectos de infraestructura vial, energética y aérea, tanto en ejecución como proyectados que, dentro de la línea Competitividad e Infraestructura estratégicas, se constituyen en inversiones relevantes para el fortalecimiento de la competitividad de los diferentes sectores de la economía de los municipios del All.

A continuación en la Figura 3.4.8.5 se presenta la ubicación de los principales proyectos de infraestructura existentes en algunos de los municipios del Área de Influencia Indirecta.

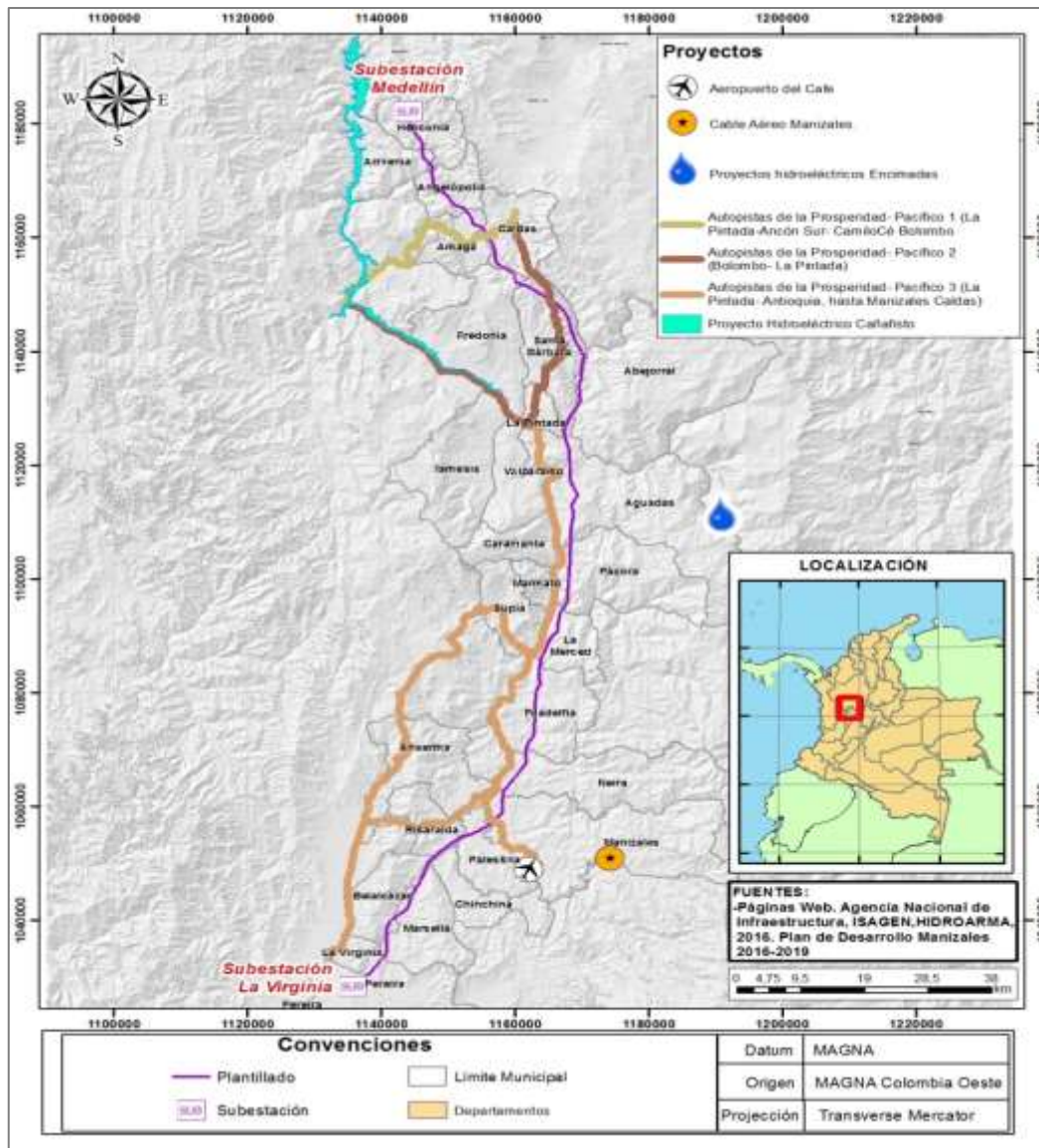

Fuente: Consorcio Marte HVM, 2017

**Figura 3.4.8.5 Proyectos de Infraestructura en el Área de Influencia Indirecta**



Como se muestra en la Tabla 3.4.8.2 y Figura 3.4.8.5 el proyecto de infraestructura que se interseca con la Línea de Transmisión Refuerzo Suroccidental es el de la Autopista de la Prosperidad- Pacífico 2, en términos de cruce de la línea con dichas vías, sin que esto implique interferencias para la coexistencia de los mismos. Los demás proyectos si bien se encuentran en jurisdicción de algunos municipios del All, no se interceptan con el Proyecto.

En lo que respecta al impacto en la dinamización de la economía de los municipios del All asociada a los proyectos de infraestructura vial, revisten importancia no sólo para los municipios señalados, sino que su impacto en la conectividad es de carácter regional y nacional. Lo anterior, teniendo en cuenta que la obra de Concesión Autopista Conexión Pacífico 2, busca mejorar la infraestructura de transporte que soporta los principales flujos de intercambio comercial del Eje Cafetero con el interior del país y los principales puertos, pasando por el departamento de Antioquia, mejorando la conectividad del norte de Colombia y Antioquia con el Pacífico.

De igual manera, proyectos como el Aeropuerto del Café se perfilan como una obra de gran importancia para el fortalecimiento de la competitividad no sólo para el municipio de Palestina, sino para la región del eje cafetero; no obstante, se debe tener en cuenta que este proyecto ha presentado diversos problemas, técnico, presupuestal y demoras en su ejecución, razón por la cual ha sido objeto de una gran polémica por varias razones, destacándose que:

Una de ellas es que su pista tendría en principio apenas 1.400 metros de longitud, similar a la de La Nubia, en Manizales. Allí solo aterrizan aviones pequeños y permanece cerrado la mitad del año por problemas climáticos. Además, ya hay otros cuatro aeropuertos en la región que quedan muy cerca y que se pelearían los pasajeros. Además de La Nubia, están El Edén (Armenia), Matecaña (Pereira) y Santa Ana (Cartago)<sup>7</sup>.

De otra parte, proyectos energéticos como Hidroituango, el cual se articula con el proyecto UPME 04-2014 Refuerzo Suroccidental a 500 kV, revisten importancia dentro de la línea de acción del desarrollo minero energético, por cuanto su construcción y puesta en servicio fortalecerá el sistema energético del suroccidente del país, propendiendo por garantizar la demanda de este servicio en el futuro cercano.

➤ A nivel Departamental

Para identificar las tendencias de desarrollo a nivel departamental en el área de influencia indirecta del proyecto, se procedió a identificar las líneas directas propuestas en los documentos base de los planes de desarrollo departamentales de Antioquia, Caldas y Risaralda propuestas para el periodo 2016-2019.

---

<sup>7</sup> REVISTA SEMANA. El aeropuerto de Caldas: ¿otro elefante? {Citado el 13 de septiembre de 2016] Disponible en: <<http://www.semana.com/nacion/articulo/el-aeropuerto-de-caldas-otro-elefante/408346-3>>



En este sentido, la descripción se realiza identificando las líneas estratégicas y líneas de acción de cada uno de los Planes de Desarrollo Departamentales, que se muestran en la Tabla 3.4.8.3.

**Tabla 3.4.8.3 Líneas estratégicas Plan de Desarrollo departamento de Antioquia, Caldas y Risaralda.**

Departamento	Ejes y/o líneas estratégicas	Componente y/o Líneas de Acción
Antioquia	Competitividad en Infraestructura	<ul style="list-style-type: none"> <li>• Competitividad y desarrollo empresarial.</li> <li>• Ciencia, tecnología en innovación.</li> <li>• Las TIC's para el desarrollo de Antioquia.</li> <li>• Capital humano.</li> <li>• Turismo.</li> <li>• Infraestructura.</li> <li>• Minería.</li> <li>• Cooperación y alianzas público privadas (APP).</li> </ul>
	La nueva ruralidad para vivir mejor en el campo	<ul style="list-style-type: none"> <li>• Ordenamiento Territorial Rural.</li> <li>• Acceso a bienes y servicios de apoyo.</li> <li>• Inclusión socio-productiva a proyectos rurales.</li> <li>• productividad y competitividad rural.</li> <li>• Desarrollo Institucional.</li> </ul>
	Equidad y movilidad social	<ul style="list-style-type: none"> <li>• Salud.</li> <li>• Adulto mayor.</li> <li>• Población en situación de discapacidad.</li> <li>• Educación.</li> <li>• Servicios públicos.</li> <li>• Vivienda urbana.</li> <li>• Deporte, recreación y actividad física.</li> <li>• Empleo.</li> <li>• Cultura y Patrimonio.</li> <li>• Mujeres pensando en grande.</li> <li>• Infancia, Adolescencia, juventud y familia.</li> <li>• Población Afrodescendiente.</li> <li>• Población indígena.</li> <li>• Población LGBTI.</li> </ul>
	Sostenibilidad Ambiental	<ul style="list-style-type: none"> <li>• Adaptación y mitigación al cambio climático.</li> <li>• Gestión ambiental.</li> <li>• Gestión del riesgo.</li> <li>• Minería y medio ambiente.</li> </ul>
	Seguridad Justicia y	<ul style="list-style-type: none"> <li>• Restitución de tierras despojadas y abandonadas.</li> </ul>

Departamento	Ejes y/o líneas estratégicas	Componente y/o Líneas de Acción
	Derechos Humanos	<ul style="list-style-type: none"> <li>• Convivencia ciudadana y acceso a la administración de justicia formal y no formal.</li> <li>• Seguridad y orden público.</li> <li>• Derechos Humanos DDHH.</li> <li>• Derecho internacional humanitario.</li> <li>• Derecho internacional humanitario y víctimas del conflicto armado.</li> <li>• Restitución de tierras despojadas y abandonadas.</li> <li>• Convivencia ciudadana y acceso a la administración de justicia formal y no formal.</li> <li>• Seguridad y orden público.</li> </ul>
	Paz y Posconflicto	<ul style="list-style-type: none"> <li>• Paz y posconflicto</li> </ul>
	Gobernanza y buen gobierno	<ul style="list-style-type: none"> <li>• Direccionamiento estratégico.</li> <li>• Fortalecimiento institucional.</li> <li>• Planeación y gestión de las tecnologías de la información y comunicación – TIC.</li> <li>• Bienestar laboral y calidad de vida.</li> <li>• Gobierno de cara a la ciudadanía.</li> </ul>
Caldas	Movilidad Social	<ul style="list-style-type: none"> <li>• Educación transformadora.</li> <li>• Cultura.</li> <li>• Recreación y deportes.</li> <li>• Salud.</li> <li>• Inclusión social.</li> </ul>
	Competitividad y Transformación productiva	<ul style="list-style-type: none"> <li>• Internacionalizar los sectores productivos de bienes y servicios. Fortalecer las capacidades tecnológicas de las empresas. Promover el desarrollo regional sostenible. Ciencia, tecnología e innovación.</li> <li>• Promover el desarrollo tecnológico y la innovación como motor de crecimiento empresarial y del emprendimiento. Las tecnologías de la información y las comunicaciones. Fortalecimiento de la industria TI. Talento TIC.</li> </ul>
	Desarrollo Rural	<ul style="list-style-type: none"> <li>• Desarrollar mecanismos de intervención a las cadenas productivas priorizadas en el departamento de caldas generando capacidades e ingresos.</li> <li>• Desarrollar capacidades productivas y comerciales de las comunidades rurales.</li> <li>• Promover estrategias de adaptación del sector agropecuario ante el cambio climático.</li> <li>• Promover y articular el trabajo interinstitucional en beneficio de la seguridad alimentaria de la población rural con enfoque diferencial del departamento de caldas.</li> </ul>

Departamento	Ejes y/o líneas estratégicas	Componente y/o Líneas de Acción
		<ul style="list-style-type: none"> <li>• Desarrollo minero: Desarrollo económico del sector minero. Potenciar las oportunidades (inclusión social). Reducción del mercurio en la minería de oro artesanal y de pequeña escala.</li> </ul>
	Infraestructura estratégica	<ul style="list-style-type: none"> <li>• Reducir el déficit habitacional cuantitativo asociado al índice de pobreza multidimensional (IPM). Vivienda rural sostenible.</li> <li>• Infraestructura de transporte: Programa de concesiones 4G. Consolidación de corredores de transporte multimodal estratégicos. Red vial departamental no concesionada y programa de mantenimiento sostenible. Plan vial fase II - infraestructura para la competitividad.</li> </ul>
	Seguridad y Justicia para la construcción de la Paz	<ul style="list-style-type: none"> <li>• Prevención social y situacional de delito.</li> <li>• Implementación de tecnologías para la seguridad ciudadana.</li> <li>• Atención integral a los adolescentes vinculados al sistema de responsabilidad penal – SRPA, desde un enfoque pedagógico y restaurativo.</li> <li>• Plan departamental integral para la reducción de oferta y demanda de drogas en Caldas.</li> <li>• Prevención del constreñimiento y reclutamiento de niños, niñas y adolescentes por parte de grupos al margen de la ley (GAML) y grupos delincuenciales organizados.</li> <li>• Programas de acceso a la justicia para las personas.</li> <li>• Aumento en el uso de los métodos alternativos de resolución de conflictos.</li> <li>• Justicia transicional y derechos de las víctimas para la superación de brechas originadas por el conflicto armado.</li> <li>• Reparación integral de las víctimas del conflicto armado.</li> <li>• Restitución de tierras a las víctimas del conflicto armado interno.</li> <li>• Reparación colectiva a víctimas del conflicto armado.</li> <li>• Retornos y reubicaciones urbanas y rurales de las víctimas de desplazamiento forzado por la violencia.</li> <li>• Reconstrucción de la memoria y el esclarecimiento de la verdad del conflicto armado interno.</li> <li>• Fortalecimiento de capacidades nacionales y territoriales para la construcción de paz.</li> <li>• Implementación del modelo integral de justicia transicional.</li> <li>• Reconstrucción y consolidación de la presencia institucional en los territorios más afectados por el conflicto armado.</li> <li>• Fortalecimiento del sistema nacional de DDHH y DIH como herramienta de articulación y coordinación de las entidades del orden departamental y municipal.</li> </ul>
	Sostenibilidad Ambiental	<ul style="list-style-type: none"> <li>• Transporte multimodal de carga y transporte urbano sostenible.</li> <li>• Producción agropecuaria en áreas de vocación, ganadería intensiva con sistemas silvopastoriles y uso eficiente del agua.</li> <li>• Reducción de la deforestación.</li> </ul>

Departamento	Ejes y/o líneas estratégicas	Componente y/o Líneas de Acción
		<ul style="list-style-type: none"> <li>• Formulación e implementación de instrumentos de ordenamiento integral del territorio.</li> <li>• Gestión de la información y el conocimiento en cambio climático.</li> <li>• Gestión del riesgo.</li> </ul>
	Buen Gobierno	<ul style="list-style-type: none"> <li>• Implementar una política pública integral anticorrupción.</li> <li>• Mejorar la efectividad de la gestión pública y el servicio al ciudadano.</li> <li>• Mejorar la infraestructura tecnológica de los sistemas de información.</li> <li>• Garantizar la producción y difusión de estadísticas oficiales oportunas.</li> <li>• Implementar una política pública integral anticorrupción.</li> <li>• Mejorar la efectividad de la gestión pública y el servicio al ciudadano.</li> <li>• Mejorar la infraestructura tecnológica de los sistemas de información.</li> <li>• Garantizar la producción y difusión de estadísticas oficiales oportunas.</li> <li>• Asistencia técnica a las entidades territoriales para la revisión de los Planes de Ordenamiento Territorial (POT)</li> <li>• Gestión catastral multipropósito eficiente.</li> <li>• Sistema de gestión integral para el fortalecimiento de la participación ciudadana, y la planeación participativa.</li> <li>• Potenciar el uso de la innovación social (IS).</li> <li>• Fortalecer y apoyar con asistencia técnica la gestión de los municipios.</li> <li>• Fortalecer las herramientas de articulación nación – territorio que promuevan la planeación concertada y la gestión eficiente; con énfasis en los contratos plan.</li> <li>• Construir un presupuesto articulado por desempeño y resultados que mejore la calidad del ciclo de la inversión pública.</li> <li>• Asistencia técnica a las entidades territoriales para la revisión de los Planes de Ordenamiento Territorial (POT).</li> <li>• Gestión catastral multipropósito eficiente.</li> <li>• Sistema de gestión integral para el fortalecimiento de la participación ciudadana, y la planeación participativa.</li> <li>• Potenciar el uso de la innovación social (IS).</li> <li>• Fortalecer y apoyar con asistencia técnica la gestión de los municipios.</li> <li>• Fortalecer las herramientas de articulación nación – territorio que promuevan la planeación concertada y la gestión eficiente, con énfasis en los contratos plan.</li> <li>• Construir un presupuesto articulado por desempeño y resultados que mejore la calidad del ciclo de la inversión pública.</li> </ul>

Departamento	Ejes y/o líneas estratégicas	Componente y/o Líneas de Acción
Risaralda	<p>Capital Social</p> <p>Capital de investigación, tecnología e innovación</p> <p>Capital económico</p> <p>Capital natural</p> <p>Capital de buen gobierno</p>	<ul style="list-style-type: none"> <li>• La escuela: centro de conocimiento, generadora de un ambiente natural, emprendedor y de paz</li> <li>• La educación como el camino para garantizar la equidad.</li> <li>• Capital humano.</li> <li>• Promoción social y de la salud.</li> <li>• Gestión del riesgo ambiental, laboral y sanitario.</li> <li>• Gestión del riesgo individual y desarrollo de servicios de salud.</li> <li>• La convivencia y la cultura ciudadana.</li> <li>• Risaralda integral, activa, saludable para la convivencia y la Paz.</li> <li>• Arquitectura institucional para la promoción de la inclusión y la cohesión social.</li> <li>• Seguridad, convivencia ciudadana y posconflicto para una Risaralda verde y emprendedora.</li> <li>• Gobernanza para la democracia en una Risaralda verde y Emprendedora.</li> <li>• Derechos humanos, pos acuerdo, Risaralda territorio de paz.</li> <li>• Risaralda con las comunidades étnicas para la inclusión.</li> <li>• Ecosistema departamental de innovación.</li> <li>• TIC para la innovación social y el desarrollo económico.</li> <li>• Sistema departamental de competitividad, ciencia, tecnología e Innovación.</li> <li>• Innova empresarial.</li> <li>• Risaralda destino del paisaje cultural cafetero, competitivo y sostenible.</li> <li>• Desarrollo territorial para la paz, el pos-acuerdo y la Competitividad.</li> <li>• Mejores condiciones para la permanencia en el campo de la Población de especial atención.</li> <li>• Mejores vías para una Risaralda verde, emprendedora y en paz.</li> <li>• Recuperación, construcción y/o mejoramiento de Infraestructura social y comunitaria para la paz.</li> <li>• La cultura risaraldense como una apuesta hacia el posconflicto.</li> <li>• Risaralda territorio verde y competitivo.</li> <li>• Agua y saneamiento para la prosperidad PAP-PDA Risaralda.</li> <li>• Hacia una Risaralda verde y resiliente.</li> <li>• Viviendas para la equidad y la paz.</li> <li>• Tecnologías de la información y comunicaciones para el Desarrollo.</li> <li>• Mejoramiento continuo de la gestión pública.</li> <li>• Planificación territorial y desarrollo regional.</li> <li>• Gerencia pública y buen gobierno.</li> <li>• Comunicación participativa para una Risaralda verde y Emprendedora.</li> </ul>

Fuente: Plan de Desarrollo departamento de Antioquia, Caldas y Risaralda 2016-2019

En conclusión, como se observa en la Tabla 3.4.8.3, las líneas estratégicas de los planes de desarrollo de los tres departamentos en los cuales se ubican los municipios del área de influencia del proyecto, muestran coherencia con las líneas del Plan Nacional de Desarrollo 2014-2018, con un énfasis en el mejoramiento y fortalecimiento de pilares como: educación, movilidad social, competitividad económica, sostenibilidad ambiental, seguridad y derechos humanos, paz - posconflicto y buen gobierno.

Es a partir de las líneas estratégicas generales de acción que se fundamentan los programas y proyectos para avanzar hacia el logro de la construcción de una sociedad más educada, con equidad y paz. En tal sentido, a nivel de los departamentos se identifica que desde los planes de desarrollo se plantea un abordaje integral de la sociedad, que pretende mejorar y fortalecer la educación, buscar la equidad y promover la movilidad social, fortalecer la competitividad, mejorar la infraestructura, fortalecer el campo, garantizar la sostenibilidad ambiental, generar condiciones para garantizar la justicia y el respeto de los derechos humanos, e implementar estrategias para el proceso de paz y el posconflicto.

Realizada la presentación de las líneas estratégicas del Plan de Desarrollo de los departamentos de Antioquia, Caldas y Risaralda, a continuación en la Tabla 3.4.8.4, Tabla 3.4.8.5 y

Tabla 3.4.8.6 se presentan los proyectos para estos departamentos, financiados con recursos del Presupuesto General de Planeación y reportados en la página web del Departamento Nacional de Planeación.

**Tabla 3.4.8.4 Proyectos Departamentales Área de Influencia Indirecta All - Antioquia**

Línea estratégica	Programas	Subprogramas	Indicadores de gestión
Competitividad e infraestructura	Competitividad y desarrollo empresarial	Fomento y apoyo para el emprendimiento empresarial	Empresas que inician operación
		Fortalecimiento Empresarial	Unidades Productivas Intervenidas en Fortalecimiento Empresarial
		Financiación y Acceso a Recursos para el Emprendimiento y el Fortalecimiento Empresarial	Recursos del sistema financiero colocados en el Sistema de Emprendimiento y Fortalecimiento Empresarial
	Ciencia, Tecnología e Innovación	Fortalecimiento del Sistema Departamental de Ciencia, tecnología e innovación (SDCTI)	Sistema Departamental de CTI fortalecido
		Generación de conocimiento, Transferencia tecnológica e innovación	Proyectos de Ciencia, tecnología e Innovación apoyados
		Apropiación social de la Ciencia, Tecnología e Innovación.	Personas de las regiones formadas en programas de apropiación social de la CTI
	Las TIC's para el desarrollo y competitividad de Antioquia.	Ecosistema digital en las subregiones	Cobertura en acceso a servicios de TIC
		Gestión para la conectividad y fortalecimiento de la industria de software en el departamento de Antioquia	Subregiones del departamento con proyectos de infraestructura para soportar actividades de TIC apoyadas
		Fortalecimiento de las redes empresariales de las TIC's para la sostenibilidad y el desarrollo responsable en las subregiones	Alianzas con las redes empresariales de desarrollo y aplicaciones de las TI a nivel mundial, operando
		Promoción nacional e internacional de los productos TIC's de Antioquia Territorio Inteligente y Digital	Estrategias promocionales para posicionar las empresas especializadas en las TIC de Antioquia ejecutadas
	Capital Humano	Articulación institucional para la calidad y pertinencia de la educación terciaria	Subregiones apoyadas con estrategias para la calidad y pertinencia de la educación terciaria
	Turismo	Competitividad, sostenibilidad e innovación del turismo	Programas para la competitividad turística implementados
		Promoción nacional e internacional del destino Antioquia	Estrategias promocionales para posicionar los productos turísticos del destino Antioquia ejecutadas
		Pavimentación de la Red Vial Secundaria (RVS)	Índice de vías pavimentadas en la RVS



Línea estratégica	Programas	Subprogramas	Indicadores de gestión
	Infraestructura	Estudios para el desarrollo de la Infraestructura de transporte	Herramientas de planeación vial y de transporte elaboradas
		Mantenimiento, mejoramiento y/o rehabilitación de la RVS	Índice de la red vial secundaria en buen estado
		Proyectos estratégicos Departamentales	Kilómetros de Vías concesionadas y en convenios atendidas
		Proyectos estratégicos Nacionales en el Departamento de Antioquia	Índice de seguimiento de la ejecución de los proyectos estratégicos del Departamento de Antioquia
		Participación de Antioquia en los Planes Nacionales de transporte Multimodal	Convenios para la inclusión de Antioquia en el Plan Maestro Ferroviario y Plan de Navegación Aérea promovidos
		Proyectos de infraestructura cofinanciados en los municipios	Municipios apoyados en proyectos de infraestructura física
		Infraestructura vial secundaria y de transporte en Urabá	Índice de vías en buen estado de la RVS en la subregión Urabá
		Desarrollo territorial: Ciudadela Urabá	Seguimientos realizados a las etapas de formulación del desarrollo territorial de la subregión de Urabá
	Minería	Minería Amparada con Título Minero	Unidades productivas mineras amparadas con un título
		Monitoreo y seguimiento de la actividad minera en el Departamento de Antioquia	Unidades mineras amparadas con título minero con seguimiento y control integral
		Mejoramiento de la actividad minera en el Departamento de Antioquia.	Proyectos dirigidos al mejoramiento del sector minero del Departamento acompañados
	Cooperación y Alianzas Público Privadas (APP)	Internacionalización de Antioquia	Proyectos apoyados por Cooperación Internacional
		Desarrollo Regional mediante el esquema de Alianzas Publico Privadas (APP)	Proyectos bajo el esquema de APP formulado y/o analizado
Ordenamiento territorial rural	Directrices y lineamientos para el ordenamiento productivo y social de la propiedad rural en Antioquia	Instrumentos para el ordenamiento productivo y social de la propiedad rural en Antioquia	
	Formalización de la propiedad rural en Antioquia.	Predios rurales formalizados	

Línea estratégica	Programas	Subprogramas	Indicadores de gestión
La nueva ruralidad, para vivir mejor en el campo	Acceso a bienes y servicios de apoyo	Vivienda Nueva Rural	Viviendas rurales faltantes (déficit cuantitativo)
		Mejoramiento de Vivienda Rural	Mejoras en viviendas rurales que se encuentran deterioradas o incompletas
		Abastecimiento pleno y eficiente de agua potable en zonas rurales	Déficit en cobertura del servicio de agua potable en la zona rural, sin desmejorar la calidad y continuidad actual
		Solución integral de aguas residuales en las zonas rurales y de difícil acceso del departamento	Déficit en cobertura del servicio de alcantarillado en la zona rural
		Manejo integral de los residuos sólidos con sostenibilidad ambiental en las zonas rurales del territorio	Déficit en cobertura del servicio de aseo en la zona rural
		Energía para la ruralidad	Déficit en cobertura del servicio de energía en la zona rural del departamento
		Gas para la el desarrollo rural del departamento	Déficit en cobertura del servicio de gas en la zona rural del departamento
		Acceso Rural a los Servicios Sociales	Hogares de la Población Rural sin acompañamiento para acceder a los servicios de derechos sociales
	Inclusión socio-productiva a los productores rurales	Fortalecimiento y Desarrollo de la Agricultura Familiar Campesina.	Porcentaje de organizaciones que participan en la Agricultura Familiar y que producen y comercializan sus productos a través de alianzas
	Productividad y Competitividad Rural	Infraestructura de apoyo a la producción, transformación y comercialización de productos agropecuarios, pesqueros y forestales	Cobertura en infraestructura para el apoyo a la producción, transformación y comercialización que opera de forma eficiente
		Infraestructura de vías terciarias como apoyo a la comercialización de productos agropecuarios, pesqueros y forestales	Cobertura de red vial terciaria y de caminos mejorada
		Plan de cables aéreos	Índice de continuidad en la operación y servicio de cables
		Preparando el campo antioqueño para los mercados del mundo	Grupos asociativos de productores agropecuarios con relaciones comerciales formalizadas y altos niveles de

Línea estratégica	Programas	Subprogramas	Indicadores de gestión
			acceso a mercados internacionales
		Antioquia Rural Productiva	Rendimiento promedio departamental
	Desarrollo Institucional	Coordinación y Complementariedad técnica, política y económica como mecanismo para arreglo institucional	Acuerdos institucionales concertados, firmados y en funcionamiento para promover el desarrollo socioeconómico del campo
Equidad social y movilidad	Salud	Higiene ambiental	Tasa de mortalidad por enfermedad diarreica aguda en menores de 5 años
		Vida saludable y condiciones no transmisibles	Tasa de mortalidad por Infarto Agudo de Miocardio  Tasa de mortalidad por cáncer de mama en mujeres  Tasa de mortalidad por cáncer de cuello uterino
		Convivencia Social y Salud Mental	Tasa de mortalidad por suicidios
		Seguridad Alimentaria y Nutricional en la infancia.	Tasa de mortalidad por desnutrición en menores de 5 años.
		Atención Integral del bajo peso al nacer	Proporción de Bajo Peso al Nacer
		Nutrición para un peso saludable	Prevalencia de exceso de peso en niños y niñas de 5 a 17 años
		Sexualidad y Derechos Sexuales y Reproductivos	Razón de mortalidad materna por causas directas Embarazos de 10 a 14 años  Embarazos de 15 a 19 años  Incidencia de VIH por 100.000 habitantes de 15 a 49 años
		Enfermedades Transmisibles	Porcentaje de coberturas de triple viral en niños de 1 año de edad  Mortalidad por dengue  Tasa de Salud mortalidad por rabia humana

Línea estratégica	Programas	Subprogramas	Indicadores de gestión
		Salud Pública en Emergencias y Desastres	Número de muertes por emergencias y desastres
		Vida saludable en el ámbito laboral	Número de municipios con grupos de trabajadores informales conformados y caracterizados en sus condiciones de salud y riesgos laborales por actividad económica de mayor impacto por municipio
		Gestión diferencial de poblaciones vulnerables	Tasa de mortalidad en menores de un año Tasa de mortalidad en menores de cinco años
		Fortalecimiento de la autoridad sanitaria	% de cumplimiento de la capacidad de gestión en salud de los entes territoriales
	Adulto Mayor	Envejecimiento y Vejez	Adopción efectiva y seguimiento de políticas públicas de Envejecimiento y Vejez a nivel municipal
	Población en Situación de Discapacidad	Población en Situación de Discapacidad	Política pública implementada de personas en situación de discapacidad
	Educación.	Modelo Educativo de Antioquia para la vida, la sociedad y el trabajo	% Establecimientos educativos con PEI articulado al Plan Educativo municipal, Plan Sectorial de Educación Departamental y al Plan Educativo Nacional. 80%
		Más y mejor educación para la sociedad y las personas en el sector urbano	Tasa de Cobertura Neta urbana 72%
		. Más y mejor educación para la sociedad y las personas en la ruralidad	Tasa de Cobertura Neta Rural 73%
		Antioquia al pie de la letra	Tasa de analfabetismo (mayores de 15 años que no saben leer ni escribir) 4,00%
		Más y mejor educación para la atención a la diversidad	Asistencia escolar de la población discapacitada (5 a 21 años) 73%
		Excelencia educativa con más y mejores maestros	Índice Sintético Niveles PRIMARIA 5,3 , SECUNDARIA 5,08 Y MEDIA 5,6
		Más y mejor educación para la población étnica	Tasa de cobertura bruta en los niveles educativos en las poblaciones indígena. 58%

Línea estratégica	Programas	Subprogramas	Indicadores de gestión
		Educación para la nueva ruralidad	Tasa de cobertura neta en media Rural 40%
		Educación terciaria para todos	Tasa de cobertura bruta en educación superior en las Subregiones 15,9%
		Antioquia territorio inteligente: ecosistema de innovación	Porcentaje de sedes educativas que usan y se apropian de las Tecnologías de la Información y la Comunicación. 8,60%
	Servicios Públicos	Abastecimiento pleno y eficiente de agua potable en zonas urbanas	Déficit de Cobertura del servicio de agua potable en un la zona urbana, sin desmejorar la calidad y continuidad actual.
		Solución integral de aguas residuales en las zonas urbanas del departamento	Déficit de Cobertura del servicio de alcantarillado en la zona urbana
		Manejo integral de los residuos sólidos con sostenibilidad ambiental en las zonas urbanas del departamento	Déficit de Municipios con planes y programas implementados para el manejo integral de los residuos sólidos, acorde al Decreto 1077 del 2015 y normatividad vigente
		Aumento en la cobertura de gas en la zona urbana del departamento	Déficit de Cobertura del servicio de gas en la zona urbana
		Aseguramiento para la prestación de los servicios públicos en Antioquia	Número de municipios descertificados para el manejo de recursos SGP - APSB en el departamento
	Vivienda Urbana	Vivienda Nueva Urbana	Disminuir el déficit cuantitativo de vivienda urbano
		Mejoramiento de vivienda urbana	Realizar mejoras en viviendas urbanas que se encuentran deterioradas o incompletas.
		Fortalecimiento de la actividad física y promoción de la salud "Por su salud muévase pues"	Número de personas que participan en programas regulares de actividad física y salud.
		Promoción del deporte social comunitario, deporte formativo y recreación	Número de personas que participan en programas del deporte social comunitario, deporte formativo y recreación
		Juegos del sector educativo	Número de participantes en eventos deportivos del sector educativo
		Alianza entre el sector educativo y el sector deporte	Número de organización es que fortalecen la alianza

Línea estratégica	Programas	Subprogramas	Indicadores de gestión
	Deporte, Recreación y Actividad Física		entre el sector educativo y el sector deporte
		Altos Logros y Liderazgo Deportivo	Porcentaje de deportistas antioqueños en campeonatos oficiales y eventos del Ciclo Olímpico
		Fortalecimiento del potencial deportivo de Antioquia	Número de deportistas en programas orientados hacia el alto rendimiento en el Departamento
		Escenarios deportivos y recreativos para la comunidad	Metros cuadrados construidos y adecuados en espacios y escenarios deportivos en el departamento de Antioquia
		Sistema Departamental de Capacitación para el deporte, la recreación, la actividad física y educación física	Número de personas capacitadas en el sector deporte, recreación, educación Física y Actividad Física
		Espacios de participación comunitaria y fortalecimiento institucional	Número de mecanismos de participación
	Empleo	Acompañamiento en el diseño y/o fortalecimiento de Políticas públicas de trabajo decente en el Departamento	Municipios con política pública de trabajo decente
		Fomento de sinergias para la promoción y mejoramiento de la empleabilidad en las regiones del Departamento	Empleos formales generados mediante la articulación de la Administración Departamental con las empresas e instituciones de carácter público y privado
	Cultura y Patrimonio	Arte y Cultura para la Equidad y la Movilidad Social	Número de personas que se benefician de la oferta y acceso a los programas artísticos y culturales desarrollados por el Instituto de Cultura y Patrimonio de Antioquia
		Gestión Cultural para el Fortalecimiento de la Ciudadanía	Número de personas fortalecidas en procesos de gestión y planificación cultural
		Lectura y escritura	Número de niños, niñas y adolescentes que se benefician de la oferta y acceso a los programas de Lectura y Escritura desarrollados por el Instituto de Cultura y Patrimonio de Antioquia/Número total de personas en Antioquia (sin incluir Medellín)
		Patrimonio Cultural	Número de acciones de protección y salvaguardia en

Línea estratégica	Programas	Subprogramas	Indicadores de gestión
	Mujeres pensando en grande		bienes y manifestaciones del Patrimonio Cultural de Antioquia
		Educando para la igualdad de género	Acciones para incorporar el enfoque de género en el sistema educativo
		. Transversalidad con hechos.	Estrategias para implementar acciones positivas para las mujeres
		Seguridad económica de las mujeres	Estrategias para la seguridad económica de las mujeres
		Seguridad pública para las mujeres	Plan Departamental para la prevención, atención y erradicación de la discriminación y la violencia contra las mujeres implementado
		Mujeres políticas pensando en grande	Mujeres formadas para la incidencia política
		Mujeres asociadas, adelante	Plan para la promoción, formalización y fortalecimiento a las organizaciones de Mujeres
	Infancia, Adolescencia, Juventud y Familia	Estrategia Departamental Buen Comienzo Antioquia	Cobertura anual en atención integral que cumple criterios de calidad para el desarrollo integral de niños y niñas vulnerables
		Prevención de las vulneraciones de la niñez para la construcción de la Paz	Cobertura en atención y prevención dirigida a niños, niñas y adolescentes en situación de riesgo o con derechos vulnerados
		Antioquia Joven	Cobertura de jóvenes entre 14 y 28 años en programas orientados al ejercicio de los derechos, la organización y la participación
		Familias en Convivencia	Porcentaje de familias en pobreza extrema o identificadas en el postconflicto, con variables de violencia intrafamiliar y sexual participando en acciones de prevención de las violencias
	Población Afrodescendiente	Coalición de Municipios Afro-antioqueños COMUNA	Población afrodescendiente con acceso a la oferta de programas y proyectos.
	Población Indígena	Indígenas Con Calidad De Vida	Porcentaje de comunidades indígenas beneficiadas con acciones que propendan a fortalecer su propia

Línea estratégica	Programas	Subprogramas	Indicadores de gestión
			identidad y cultura
	Población LGTBI	Antioquia reconoce e incluye la diversidad sexual y de género	Número de acciones incluyentes en el orden departamental dirigidas a población LGTBI
Sostenibilidad ambiental	Adaptación y mitigación al cambio climático	Adaptación y mitigación al cambio climático	Programas subregionales para la adaptación y mitigación al cambio climático implementados
	Gestión Ambiental	Protección y conservación del recurso hídrico	Área para la protección de fuentes abastecedoras de acueductos
		. Conservación de ecosistemas estratégicos	Área de ecosistemas estratégicos conservada y protegida
		Fortalecimiento interinstitucional y escenarios de participación para la protección de los recursos naturales	Proyectos implementados para el fortalecimiento interinstitucional para la protección de los recursos naturales
		Educación y cultura para la sostenibilidad ambiental del Departamento de Antioquia	Proyectos educativos y de participación para la construcción de una cultura ambiental sustentable en el Departamento de Antioquia
	Gestión del Riesgo	Conocimiento del riesgo	Municipios beneficiados por la realización de estudios de Riesgo y con instrumentación y monitoreo.
		Manejo de desastres.	Personas y entidades beneficiadas con el fortalecimiento de los Consejos Municipales de Gestión del Riesgo de Desastres - CMGRD
		Sistema Departamental de Información de Gestión del Riesgo de Desastres	Instituciones integradas al Sistema de Información Departamental de Gestión del Riesgo de Desastres
		Transformación social y cultural en gestión del riesgo	Población educada en gestión del riesgo
	Minería y Medio Ambiente	Minería en armonía con el medio ambiente	Áreas de la actividad minera ejercida sin control recuperadas
Lineamientos para la creación de zonas industriales en los municipios de tradición minera en Antioquia		Municipios asistidos en la definición de instrumentos para creación de zonas industriales mineras	
	Derechos humanos	Promoción, respecto y protección de los derechos humanos -ddhh y derecho internacional humanitario -diñ	Plan departamental de derechos humanos con planes de acción subregionales implementados



Línea estratégica	Programas	Subprogramas	Indicadores de gestión
Seguridad, justicia y derechos humanos	- dhh, derecho internacional humanitario (dih) y víctimas del conflicto armado	Protección y restitución de los derechos de las víctimas del conflicto armado	Número de Municipios acompañados en procesos de restablecimiento para el goce efectivo de derechos de las Víctimas del Conflicto armado
		Acción Integral contra Minas Antipersonal -MAP, Munición sin Explotar -MUSE y Artefactos Explosivos Improvisados -AEI.	Porcentaje de Accidentes e Incidentes en Antioquia por presencia de Minas Antipersonal y Municiones Sin Explotar.
	Restitución de tierras despojadas y abandonadas	Fortalecimiento a procesos de restitución de tierras despojadas y abandonadas en el departamento de Antioquia	Número de municipios acompañados en procesos de Restitución de Tierras, y solicitudes respondidas.
		Cumplimiento de órdenes emitidas por los jueces de restitución de tierras	Número de Municipios Apoyos en órdenes judiciales a las familias que son beneficiados en los fallos de restitución de Tierras
	Convivencia Ciudadana y Acceso a la Administración de Justicia Formal y no Formal	Antioquia convive y es justa	Número de municipios que cuentan con capacidad institucional, logística y técnica adecuada que cumple con la normatividad vigente, para las entidades que prestan servicios de acceso a la administración de justicia formal y no formal.
		Sistema Departamental de Bomberos	Número de cuerpos de bomberos con capacidad logística y técnica conforme a la normatividad vigente para la prestación oportuna y eficiente del servicio público esencial de prevención y control de incendios
		Movilidad segura y Fortalecimiento institucional en Transporte y Tránsito en el departamento de Antioquia	Número de municipios de competencia del departamento con regulación y control vial.  Número de sedes operativas regionales de la Dirección de Tránsito en el Departamento de Antioquia creadas y operando
		Fortalecimiento del Movimiento Comunal y las Organizaciones Sociales	Porcentaje de organizaciones sociales y comunales que inciden en los procesos de desarrollo y convivencia ciudadana en el departamento de Antioquia.
		Fortalecimiento de las entidades sin ánimo de lucro	Número de entidades sin ánimo de lucro y entidades

Línea estratégica	Programas	Subprogramas	Indicadores de gestión
		ubicadas en Antioquia.	territoriales y proveedores para capacitarlos y aportar activamente al desarrollo del departamento
	Derechos humanos -DDHH, derecho internacional humanitario - DIH y víctimas del conflicto armado	. Promoción, respeto y protección de los derechos humanos -DDHH y derecho internacional humanitario - DIH	Plan Departamental de Derechos Humanos con planes de acción subregionales implementados
		Protección y restitución de los derechos de las víctimas del conflicto armado	Número de Municipios acompañados en procesos de restablecimiento para el goce efectivo de derechos de las Víctimas del Conflicto armado
		Acción Integral Contra Minas Antipersonal -MAP, Munición sin Explotar -MUSE y Artefactos Explosivos Improvisados -AEI	Porcentaje de Accidentes e Incidentes en Antioquia por presencia de Minas Antipersonal y Municiones Sin Explotar
	Restitución de tierras despojadas y abandonadas	Fortalecimiento a procesos de restitución de tierras despojadas y abandonadas en el departamento de Antioquia	Número de municipios acompañados en procesos de Restitución de Tierras, y solicitudes respondidas.
		Cumplimiento de órdenes emitidas por los jueces de restitución de tierras	Número de Municipios Apoyos en órdenes judiciales a las familias que son beneficiados en los fallos de restitución de Tierras
	Convivencia Ciudadana y Acceso a la Administración de Justicia Formal y no Formal	Antioquia convive y es justa	Número de municipios que cuentan con capacidad institucional, logística y técnica adecuada que cumple con la normatividad vigente, para las entidades que prestan servicios de acceso a la administración de justicia formal y no formal.
		Sistema Departamental de Bomberos	Número de cuerpos de bomberos con capacidad logística y técnica conforme a la normatividad vigente para la prestación oportuna y eficiente del servicio público esencial de prevención y control de incendios
		Movilidad segura y Fortalecimiento institucional en Transporte y Tránsito en el departamento de Antioquia	Número de municipios de competencia del departamento con regulación y control vial
		Fortalecimiento del Movimiento Comunal y las Organizaciones Sociales	Porcentaje de organizaciones sociales y comunales que inciden en los procesos de desarrollo y convivencia ciudadana en el departamento de Antioquia.

Línea estratégica	Programas	Subprogramas	Indicadores de gestión
		Fortalecimiento de las entidades sin ánimo de lucro ubicadas en Antioquia.	Número de entidades sin ánimo de lucro y entidades territoriales y proveedores para capacitarlos y aportar activamente al desarrollo del departamento
	Seguridad y orden público	Fortalecimiento de la Justicia, Seguridad y Orden público	Número de municipios con implementación de mecanismos de prevención y promoción de justicia, seguridad y orden público
Paz y posconflicto	Paz y posconflicto	Construcción de paz.	Recursos financieros gestionados de orden local, departamental, nacional e internacional para la implementación de los programas y proyectos del fondo especial de paz y posconflicto, desde diversas metodologías de aplicación en el campo social
		Antioquia en Paz	Planes, programas y proyectos articulados a nivel interinstitucional, de carácter productivos e emprendimiento empresarial, tecnológicos y de infraestructura, que involucren las realidades regionales, locales y la participación de la comunidad, para facilitar la presencia del estado, el acceso público a la información y generar las condiciones para la paz
		Trabajo decente y desarrollo económico local Para la paz	Planes, programas y proyectos articulados a nivel interinstitucional, de carácter participativo, que garanticen la inclusión y bienestar de las comunidades afectadas por la violencia en el Territorio Antioqueño y generen un ambiente de paz , justicia, reconciliación, reconstrucción del tejido social y generación de desarrollo humano
	Direccionamiento	Fortalecimiento de los ingresos departamentales	Incremento en los ingresos totales del departamento
		Articulación intersectorial para pensar en grande el desarrollo territorial del departamento	Grado de articulación intersectorial en temas de desarrollo territorial
		La gestión de la información temática territorial como base fundamental para la planeación y el desarrollo	Nivel de mejoramiento a la gestión de información temática territorial estratégica
		Fortalecimiento Institucional para el Desarrollo Territorial	Índice de aplicación de instrumentos para el

Línea estratégica	Programas	Subprogramas	Indicadores de gestión	
Gobernanza y buen gobierno	estratégico		fortalecimiento fiscal y financiero	
		Innovación y Tecnología al Servicio del Desarrollo Territorial Departamental	Nivel de apropiación de instrumentos para mejorar la eficiencia den la gestión territorial	
		Comunicación Organizacional	Percepción de los servidores públicos sobre la gestión de la Administración Departamental	
		Comunicación pública		Percepción de los medios de comunicación sobre la Administración Departamental
	Fortalecimiento Institucional	Desarrollo del capital intelectual y organizacional.		Variación de las brechas culturales en el diagnóstico de la cultura organizacional
		Fortalecimiento y articulación entre el modelo de operación por procesos (Sistema Integrado de Gestión) y la estructura organizacional		Organismos fortalecidos en los elementos Modelo de Operación por Procesos y Estructura Organizacional del MECI:2014 para el cumplimiento de la misión y los objetivos estratégicos
		. Prácticas de Excelencia		Organismos fortalecidos a través de proyectos de corta duración realizados por estudiantes en semestre de práctica
		Modernización de la infraestructura física, bienes muebles, sistema integrado de seguridad y el parque automotor de la Gobernación de Antioquia y sus sedes externas		Nivel de modernización de la infraestructura física, bienes inmuebles, sistema de seguridad y parque automotor de la Gobernación de Antioquia, acorde con los requerimientos legales y técnicos
		Fortalecimiento tecnológico de Teleantioquia		Índice de modernización de la tecnología medular de Teleantioquia
		Transparencia y lucha frontal contra la corrupción		Índice de Desarrollo Institucional Índice de Desarrollo Institucional
	Planeación y gestión de las tecnologías de información y comunicación -TIC	Fortalecimiento de las TIC en la Administración Departamental		Automatización de servicios en línea
		Fortalecimiento del bienestar laboral y mejoramiento de la calidad de vida		Clima laboral en el Departamento de Antioquia

Línea estratégica	Programas	Subprogramas	Indicadores de gestión
	Bienestar laboral y calidad de vida	Gestión del Empleo Público	Índice de Transparencia Departamental ITD - Componente gestión del talento humano
		Gestión de la seguridad y la salud en el trabajo	Índice de seguridad y salud en el trabajo (*)
	Gobierno de cara a la ciudadanía	Interacción de la Administración Departamental con la ciudadanía	Avance del Sistema Departamental de Participación Ciudadana y Control Social
		Fortalecimiento del modelo integral de atención a la ciudadanía	Índice de Gobierno

Fuente: Gobernación de Antioquia. Disponible:

<http://antioquia.gov.co/images/pdf/BASES%20DEL%20PLAN%20DE%20DESARROLLO%20PENSANDO%20EN%20GRANDE%202016-2019.pdf>

**Tabla 3.4.8.5 Proyectos Departamentales Área de Influencia Indirecta AII - Caldas**

Línea Estratégica	Sectores	Programas	Subprogramas	\$ Presupuesto Asignado	% Avance Financiero (RPC)	% Avance Físico
Movilidad Social	Educación	Cobertura y permanencia con enfoque de cierre de brechas	Acceso y Permanencia	279.640.123.644	41,3	9,6
			Fortalecimiento a la educación inicial			
			Atención a la población vulnerable			
	Educación	Educación de calidad pertinente e incluyente en educación inicial básica y media	Excelencia docente	4.878.656.178	37,4	21,1
			Implementación de jornada única			
			Apoyo a la gestión escolar			
			Hacia un caldas Bilingüe			
			Etno-educación			
	Innovación educativa apoyada en investigación y uso de tecnologías de la información y comunicación - TIC	Mejoramiento de ambientes escolares	Incorporación de las TIC y la investigación en las practicas pedagógicas	169.906.551	0	0
			Conectividad de establecimientos educativos			

Línea Estratégica	Sectores	Programas	Subprogramas	\$ Presupuesto Asignado	% Avance Financiero (RPC)	% Avance Físico
		Articulación de la educación media con la educación terciaria en condiciones de acceso, calidad y pertinencia	Articulación de la educación media con la educación terciaria	3.206.984.657	48,5	35,3
	Cultura	Proteger y promover la diversidad y el patrimonio cultural	Fortalecimiento de la identidad cultural	1.379.703.437	16,7	14,3
		Fomentar y apoyar el acceso a bienes y servicios culturales	Acceso a bienes y servicios culturales Impulso a la lectura y la escritura	2.180.643.656	59,2	23,3
		Fortalecer la institucionalidad cultural y la participación ciudadana, mediante la sostenibilidad del sistema departamental de cultura	Fortalecimiento del sistema departamental de cultura	143.910.033	37	0
	Recreación y deporte	Fomento del deporte , la recreación y la actividad física para desarrollar entornos de convivencia y paz	Realización de eventos recreativos con diferentes sectores de la comunidad	1.449.817.069	18,2	5
		Supérate - Intercolegiados	Realización de los juegos Supérate Intercolegiados	803.503.361	100	60,3
		Fomento a las escuelas deportivas y semilleros deportivos	Fortalecimiento de los semilleros deportivos en el departamento Fortalecimiento de la educación física en la básica primaria	597.933.146	0	0
		Fortalecimiento y preparación de atletas para el posicionamiento y liderazgo deportivo	Fortalecimiento de los programas del deporte específico asociado	3.033.992.907	53,2	46,5
		Infraestructura para el deporte, la recreación y la	Adecuación, remodelación y construcción de infraestructura	1.623.270.979	0	0

Línea Estratégica	Sectores	Programas	Subprogramas	\$ Presupuesto Asignado	% Avance Financiero (RPC)	% Avance Físico	
	Vivienda	Vivienda sostenible	actividad física	deportiva	3.059.284.187	2,6	0
			Vivienda nueva y titulación				
			Mejoramiento de condiciones de habitabilidad y de entornos urbanos				
			Fortalecimiento de organizaciones populares de vivienda				
			Prestación de servicios de salud y aseguramiento				
	Sistemas de información colectiva e individual del riesgo						
	Promoción social	Programa de coordinación de la política social de Caldas	Articulación de programas institucionales que benefician a los diferentes grupos poblacionales	8.664.317.602	40	19,1	
Fortalecimiento de las comunidades indígenas y afro							
Articulación institucional para el fortalecimiento de la participación ciudadana, asociativa, solidaria y de cooperación internacional							
Competitividad y transformación productiva	Promoción del desarrollo	Turismo como mecanismo de desarrollo sostenible	Promoción del Departamento como destino turístico	320.000.000	70,1	26,7	
			Gestión para competitividad Turística				
	Fortalecer las capacidades de las empresas del Departamento	Alianzas estratégicas para el fortalecimiento del tejido empresarial	380.526.721	9,2	50		
		Apoyo a las cadenas productivas y el emprendimiento con visión de internacionalización					
	Ciencia, tecnología e innovación	Ejecutar el plan y acuerdo estratégico Departamental de ciencia, tecnología e innovación vigente	Plan y acuerdo Departamental de ciencia, tecnología e innovación vigente	30.000.000	70,4	12,5	

Línea Estratégica	Sectores	Programas	Subprogramas	\$ Presupuesto Asignado	% Avance Financiero (RPC)	% Avance Físico
	para la construcción de paz duradera	Promover el desarrollo tecnológico y la innovación como motor de crecimiento empresarial y del emprendimiento	Gestión de la innovación, de la ciencia y la tecnología.	400.000.000	0	3,8
Desarrollo rural	Agropecuaria	Desarrollar capacidades agroindustriales y comerciales de las comunidades rurales asociadas y población con enfoque diferencial	Fortalecimiento de la estrategia de desarrollo local con identidad territorial "Origen Caldas". Emprendimiento rural e innovación agroindustrial en el Departamento de Caldas	50.000.000	100	10
		Desarrollar mecanismos de intervención a las cadenas productivas priorizadas en el Departamento de Caldas generando capacidad e ingresos	Fortalecimiento de las cadenas productivas agropecuarias y agroindustriales priorizadas en el Departamento de Caldas	770.000.000	35,7	22,1
			Participación de convocatorias públicas y privadas del orden local, nacional e internacional			
			Promoción de herramientas financieras y de inversión para el sector agropecuario y agroindustrial			
		Implementación de tecnologías de información y comunicación al servicio del sector agropecuario y agroindustrial del Departamento de Caldas.				
Promover y articular el trabajo internacional en beneficio de la seguridad alimentaria de la población rural con enfoque diferencial del Departamento de Caldas	Apoyo al establecimiento de proyectos productivos de seguridad y soberanía alimentaria en el Departamento de Caldas	50.000.000	0	50		
Promover estrategias de adaptación del sector	Implementación con prácticas sostenibles y amigables con el					



Línea Estratégica	Sectores	Programas	Subprogramas	\$ Presupuesto Asignado	% Avance Financiero (RPC)	% Avance Físico
	Minero	agropecuario ante el cambio climático	medio ambiente, utilizando estrategias de planificación del sector agropecuario y agroindustrial del Departamento de Caldas	30.000.000	0	0
		Promoción, fomento, regularización, formalización de la actividad minera para avanzar hacia un crecimiento sostenible de la minería en el Departamento de Caldas	Regularizar y formalizar la actividad minera dentro de un concepto integral de desarrollo sostenible y un fortalecimiento económico y social en el departamento de Caldas	429.365.454	20,9	22,5
		Potenciar las oportunidades (Inclusión Social)	Implementación de estrategias que contribuyan al desarrollo de una minería sostenible que brinden solución a los problemas sociales, económicos, técnicos y ambientales	70.000.000	59,6	0
Infraestructura estratégica	Infraestructura en Transporte	Infraestructura vial para la equidad y competitividad	Mantenimiento de la red vial	16.545.557.238	36,6	0
			Conservación de la red vial			
			Fortalecimiento y apoyo institucional			
		Plan vial Fase II – Infraestructura para la competitividad	Mejoramiento y pavimentación de red vial	7.571.000.000	0	0
Prevención y seguridad vial	Regulación y control del tránsito en las vías del orden Departamental	97.584.750	45,7	0		
Sostenibilidad ambiental	gestión de riesgo	Articulación de la gestión del riesgo y el adecuado manejo de desastres en el Departamento de Caldas	Mejorar del conocimiento del riesgo de desastres en el Departamento de Caldas	184.248.496	22,6	36,3
			Reducir las condiciones existentes de riesgo de desastres en el Departamento de Caldas			
			Garantizar un oportuno, eficaz y adecuado manejo de desastres			
		Fondo Departamental de gestión del riesgo	Fondo Departamental de gestión del riesgo	932.069.448	13,5	100

Línea Estratégica	Sectores	Programas	Subprogramas	\$ Presupuesto Asignado	% Avance Financiero (RPC)	% Avance Físico
		Modernización para garantizar la eficiencia de los cuerpos de bomberos del Departamento	Fondo Departamental de bomberos	368.857.890	85,2	0
		Conservación y protección del recurso hídrico	Adquisición de predios	1.458.101.595	0	0
Seguridad y justicia para la construcción de paz	Seguridad y convivencia	Fortalecimiento del sistema Nacional de DDHH y DIH como herramienta de articulación y coordinación de las entidades del orden departamental y municipal	Fortalecer los derechos humanos en el Departamento de Caldas	395.866.291	0	0
		Caldas territorio de oportunidades, paz y convivencia	Convivencia y seguridad en Caldas	1.941.465.955	31	25,8
Buen Gobierno	Fortalecimiento Institucional	Política pública de transparencia y efectividad de resultados	Fortalecimiento de la gestión pública departamental y municipal	350.000.000	63,5	17,7
		Ordenamiento territorial y fortalecimiento de la descentralización	Direccionamiento estratégico de planificación territorial	880.000.000	17,5	0
		Mejorar la Infraestructura tecnológica de los sistemas de información	Modernización tecnológica de los sistemas de información y comunicaciones del departamento	4.590.592.253	1,8	39,5
		Estrategia para incrementar los ingresos departamentales	Fortalecimiento institucional de la gestión de ingresos departamentales	6.700.946.427	27,8	38,9
		Acuerdo de restructuración de pasivos – ley 550	Financiación de acuerdos de restructuración de pasivos	69.507.724.002	22,7	23,1
		Lograr que los servidores públicos fortalezcan sus competencias laborales	Fortalecimiento del talento humano	150.000.000	56,6	40
		Apoyo Financiero para el pago de mesadas	Apoyo Financiero para el pago de mesadas pensionales de los			

Línea Estratégica	Sectores	Programas	Subprogramas	\$ Presupuesto Asignado	% Avance Financiero (RPC)	% Avance Físico
		pensionales de los beneficiarios no incluidos en el contrato de concurrencia como pensionados a cargo del Departamento de Caldas	beneficiarios no incluidos en el contrato de concurrencia como pensionados a cargo del Departamento de Caldas	19.351.712.153	0,6	21,4
		Desarrollar una infraestructura física, tanto administrativa como misional	Mejoramiento mantenimiento remodelación y adecuación de bienes inmuebles del Departamento	250.000.000	0	40

Fuente: Gobierno de Caldas. Plan de Desarrollo, disponible: <http://www.gobernaciondecaldas.gov.co/documentos/421/plan-de-desarrollo/>

**Tabla 3.4.8.6 Proyectos Departamentales Área de Influencia Indirecta All - Risaralda**

Línea Estratégica	Programas	Subprogramas	\$Presupuesto Asignado 2016
N.A.	Escuela centro de conocimiento, generadora de un ambiente natural, emprendedor y de paz	Educación, formación y participación para la comunidad educativa	1.212.834.000
		Ambientes educativos trascendiendo la escuela.	996.001.000
	La educación como el camino para garantizar la equidad	Acceso a la educación sin discriminación trascendiendo lo rural	780.943.096
		Primera infancia, infancia, adolescencia y juventud para la garantía del derecho a la educación	7.615.574.928
	Capital humano, motor de instituciones altamente eficientes e inteligentes	Transparencia en la gestión y articulación regional	147.156.259.470
		Modernización institucional para eficiencia del sector	109.489.352.197
	Promoción social y de la salud.	Participación en salud	270.920.110
		Poblaciones diferenciales y curso de vida.	620.978.814
		Información, educación y comunicación social en salud.	21.246.914
		Intervenciones Colectivas en Salud	2.071.723.439
	Gestión del riesgo ambiental, laboral y sanitario.	Salud y enfermedades transmisibles.	1.499.637.133
		Salud y seguridad en el trabajo.	126.737.647
Salud ambiental.		1.264.918.228	

Línea Estratégica	Programas	Subprogramas	\$Presupuesto Asignado 2016
CAPITAL HUMANO	Gestión del riesgo individual y desarrollo de servicios de salud	Salud y enfermedades no transmisibles.	254.570.289
		Salud sexual y reproductiva.	215.911.799
		Salud mental y convivencia.	71.736.807
		Eficiencia en la oferta de servicios de salud	8.458.200.357
		Seguridad del paciente	455.290.320
	Fortalecimiento de la autoridad sanitaria.	Epidemias, brotes, emergencias y desastres en salud.	550.311.000
		Aseguramiento en salud	52.288.134.747
		Vigilancia en salud pública.	1.445.534.075
		Sistemas de información en salud	5.648.905.563
		Fortalecimiento humano, técnico y financiero de la autoridad sanitaria	14.286.496.785
La cultura risaraldense como una apuesta hacia el posconflicto, la convivencia y la cultura ciudadana	Formación integral hacia el desarrollo humano	Formación integral hacia el desarrollo humano	300.000.000
		Fortalecimiento institucional para una cultura de la paz	2.070.000.000
		Protección y promoción de la diversidad del patrimonio cultural del departamento.	513.963.413
	Risaralda, un salto a la gloria deportiva	Reserva deportiva, un camino para los altos logros	963.564.404
		Risaralda hacia la excelencia deportiva	2.663.269.533
	Risaralda integral, activa, saludable para la convivencia y la paz	Control, seguimiento y evaluación para un sistema deportivo y recreativo emprendedor y eficiente	0
		Capacitación técnica y administrativa del deporte y la recreación para un departamento emprendedor	0
	Familias risaraldenses, el mayor capital	“mujeres con vida, voz y oportunidades”	190.000.000
		Jóvenes risaraldenses participando en la toma de decisiones en un territorio de paz	190.000.000
		Niños niñas y adolescentes de Risaralda participando y con garantía de derechos	360.000.000
Vejez risaraldense activa y equitativa		4.075.774.642	

Línea Estratégica	Programas	Subprogramas	\$Presupuesto Asignado 2016
CAPITAL SOCIAL	social	Migrantes y retornados integrados en el desarrollo de Risaralda.	190.000.000
		Promoción de los derechos de las personas con discapacidad, sus cuidadores y organizaciones	230.000.000
		“sí” por las familias risaraldenses bien alimentadas	4.148.407.043
	Arquitectura institucional para la promoción de la inclusión y la cohesión social.	Fortalecimiento institucional para la articulación y seguimiento a programas sociales	5.000.000
		Participación y movilización social para la paz y la inclusión social	5.000.000
		Planeación y presupuestos participativos	4.673.066.623
	Seguridad, convivencia ciudadana y posconflicto para una Risaralda verde y emprendedora	Risaralda segura para el posconflicto.	4.378.815.454
		Convivencia ciudadana, Risaralda territorio de paz	140.000.000
		Movilidad y seguridad vial para una Risaralda verde y emprendedora	100.000.000
		Risaralda emprende contra la trata de personas	65.000.000
	Gobernanza para la democracia en una Risaralda verde y emprendedora	Territorio comunal y comunitario	260.900.000
		Justicia de paz y equidad	40.000.000
	Derechos humanos, pos-acuerdo, Risaralda territorio de paz	Coordinación y articulación para la atención y reparación integral a las víctimas en Risaralda.	150.600.000
		Niños, niñas y adolescentes forjadores de paz.	40.000.000
		Prevención de la violencia basada en género	50.000.000
		Promoción y defensa de los derechos humanos de las poblaciones priorizadas	45.000.000
		Risaralda diversa libre de discriminación	45.000.000
	Risaralda con las comunidades étnicas para la inclusión	Afrodescendientes afirmando sus espacios	70.600.000
		Risaralda interétnica.	120.000.000
			Innova investigación - red de nodos de innovación, ciencia y tecnología
		Apropiación social del conocimiento.	1.400.000.000

Línea Estratégica	Programas	Subprogramas	\$Presupuesto Asignado 2016
CAPITAL DE INVESTIGACIÓN, TECNOLOGÍA E INNOVACIÓN	Ecosistema departamental de innovación	Gestión tecnológica e innovadora: articulación y fortalecimiento de capacidades institucionales para la transferencia de tecnología	500.000.000
	Tics para la innovación social y el desarrollo económico	Fortalecimiento de la industria de tecnologías de información y comunicaciones-tic y las industrias creativas "economía naranja"	1.215.000.000
		Soporte al aumento de la competitividad de los sectores promisorios con el apoyo de las tic	1.074.300.000
CAPITAL ECONOMICO	Sistema departamental de competitividad, ciencia, tecnología e innovación	Institucionalidad competitiva	140.000.000
		Política pública de competitividad, ciencia, tecnología e innovación	365.000.000
	Innova empresarial	Productividad empresarial	1.623.000.000
		Acceso a instrumentos de financiación	252.000.000
		Innova - fortalecimiento empresarial	950.000.000
		Innova internacional	1.400.000.000
		Innova social	1.206.000.000
	Destino Risaralda competitivo y sostenible	Risaralda con innovadores y creativos productos turísticos.	3.500.000.000
		Oferta turística y recurso humano competitivo	2.840.000.000
		Mejor infraestructura, conectividad y movilidad para el turista	1.500.000.000
		Fortalecimiento institucional para la gestión turística	180.000.000
	Desarrollo rural territorial para la paz, el post- acuerdo y la competitividad	Encadenamientos productivos para la competitividad	6.161.281.551
		Cadena de cafés especiales: diversidad de perfiles	400.000.000
		Extensión rural y tics para la competitividad	772.000.000
		Sanidad agropecuaria para la productividad	201.267.509
Paisaje cultural cafetero y sostenibilidad rural		99.877.443	
Gestión de los recursos naturales para la sostenibilidad y el cambio climático para la productividad de la zona rural		100.000.000	
Mejores condiciones para la permanencia en el campo de la población de especial atención	Mujer rural para el desarrollo productivo	150.000.000	
	Población de especial atención para la paz	70.122.557	

Línea Estratégica	Programas	Subprogramas	\$Presupuesto Asignado 2016
	Mejores vías para una Risaralda verde, emprendedora y en paz	Red vial de segundo y tercer orden para la paz	7.788.408.201
		Implementación del plan vial regional en el departamento	3.200.000.000
	Recuperación, construcción y/o mejoramiento de infraestructura social y comunitaria para la paz	La educación y la salud en espacios dignos para un desarrollo integral de los risaraldenses.	2.243.501.394
		Risaralda incluyente en deporte y cultura	10.796.165.609
		Gobernación de Risaralda, espacio de todos.	2.794.235.863
CAPITAL NATURAL	Risaralda territorio verde y competitivo	Planificación y ordenamiento territorial hacia la adaptación al cambio climático y la consolidación de un departamento verde	100.000.000
		Conservación y gestión ambiental para la adaptación y mitigación del cambio climático.	2.667.941.041
	Agua y saneamiento para la prosperidad pap-pda Risaralda	Infraestructuras y servicios eficientes.	9.481.101.78
		Prestadores sostenibles, servicios eficientes.	600.000.000
		La protección del recurso hídrico garante de una prestación de servicios efectiva.	4.046.171.605
	Hacia una Risaralda verde	Sistemas para la gestión del riesgo local y departamental en concordancia con los procesos de planificación territorial	594.200.000
		Proceso de manejo de desastres	992.046.970
		Capacidades comunitarias departamentales para la gestión del riesgo	185.400.000
	Viviendas para la equidad y la paz.	Vivienda nueva.	80.129.888
		Mejoramientos de vivienda	414.433.107
CAPITAL DEL	Tecnologías de la información y comunicaciones para el desarrollo	Tecnologías de la información y comunicaciones institucionales	658.824.777
		Gobierno en línea	100.000.000
	Mejoramiento continuo de la gestión pública	Modernización de la gestión administrativa	1.076.175.223
		Risaralda con viabilidad fiscal	7.666.206.128
		Fortalecimiento de la capacidad institucional de los municipios	230.000.000
		Integración regional	150.000.000

Línea Estratégica	Programas	Subprogramas	\$Presupuesto Asignado 2016
BUEN GOBIERNO	Planificación territorial y desarrollo regional	Planificación hacia un territorio inteligente	200.000.000
		Sistema de gestión de proyectos	330.000.000
		Sistema de gestión e información para la planeación	45.000.000
	Gerencia pública y buen gobierno	Gerencia del plan y políticas públicas hacia una Risaralda verde y emprendedora.	730.000.000
	Comunicación participativa	Gestión de la comunicación externa y comunitaria	993.000.000
		Gestión de la comunicación interna e interinstitucional	600.000.000

Fuente: Matriz Plan Plurianual Risaralda. Disponible:

[http://www.risaralda.gov.co/Documentos/planeacion\\_gestion\\_y\\_control/informes\\_de\\_gestion/informe\\_de\\_gestion\\_2016](http://www.risaralda.gov.co/Documentos/planeacion_gestion_y_control/informes_de_gestion/informe_de_gestion_2016)



Como se observa en la Tabla 3.4.8.4, Tabla 3.4.8.5 y la

Tabla **3.4.8.6** el mayor número de proyectos financiados con Recursos del Presupuesto General de la Nación para los departamentos en los que se ubican los municipios del área de influencia indirecta, tiene que ver con sectores como el agropecuario, ciencia y tecnología, comercio industria y turismo y minas y energía. En consecuencia, se destaca que en el sector agropecuario hay un gran número de proyectos cuyo fin es mejorar la competitividad del campo de manera integral. Por lo tanto, los proyectos planteados buscan dar solución a las diversas problemáticas que afectan el campo y específicamente a la población más vulnerable y que ha sido víctima de la violencia producto del conflicto armado.

Dentro de esta perspectiva, se evidencia que los proyectos planteados buscan mejorar la competitividad del campo a través subsidios y acceso a créditos, brindando asistencia técnica, fortalecimiento de la infraestructura productiva, apoyando la creación de empresas básicas agropecuarias y la implementación de proyectos productivos. Otros de los proyectos que se destacan tienen que ver con la formalización de la propiedad rural tanto para la población étnica como no étnica. De igual manera, pretenden dar solución a problemáticas relacionados con el acceso a servicios públicos y sociales.

Por otra parte, dentro del componente de ciencia y tecnología, se materializa en los proyectos el apoyo financiero y técnico para el fortalecimiento de las capacidades institucionales del sistema nacional de ciencia tecnología e innovación nacional, lo que permite concluir que la inversión en innovación es fundamental para el desarrollo productivo de cada una de las regiones, y para el caso específico las unidades territoriales que hacen parte del área de influencia indirecta.

Dentro del componente de comercio, industria y turismo el énfasis de los proyectos a nivel departamental está relacionado con el apoyo para la innovación de las micro, pequeñas y medianas empresas, promoción y competitividad del turismo a nivel nacional y promoción del sector artesanal.

En lo que respecta al sector minas y energía se encuentra que los proyectos están orientados a atender tres grandes componentes como son: fortalecer la pequeña y mediana minería a nivel nacional, implementar acciones que contribuyan a la construcción de una minería ambiental, responsable y sostenible y apoyar para construcción de proyecto de infraestructura eléctrica en las zonas no interconectadas en el territorio nacional. Cabe mencionar frente al tema de minería, que éste es uno de los puntos de trabajo fuertes dentro del Plan de Desarrollo “Pensando en grande” de Antioquia: “La principal actividad minera es la extracción de carbón y oro, siendo la segunda actividad después del café. El carbón procede de Amagá (79%) y Angelópolis (12%), seguidos de Titiribí, Fredonia y Venecia (aportan el 8,1%). Las reservas de carbón en la subregión se estiman en 115 millones de toneladas. La subregión también cuenta con importantes proyectos mineros en extracción de oro. Los problemas de la minería aluden al desconocimiento de normas y estándares de calidad y seguridad por parte de los empresarios. Se requiere avanzar en la disposición de tecnologías limpias y adecuadas para la explotación. La infraestructura logística es precaria y los métodos

de producción rudimentarios, obsoletos e ineficientes. También prevalecen altos niveles de contaminación de fuentes hídricas.

Lo expuesto permite concluir que los proyectos planteados desde el orden departamental apuntan a dar solución a problemáticas locales y regionales, que van desde la cobertura de servicios públicos y sociales hasta el mejoramiento y fortalecimiento de la competitividad del sector rural, comercial y de servicios como el turístico. A nivel general, se identifica una apuesta por mejorar las condiciones de vida de las poblaciones, con especial énfasis en el sector rural, teniendo en cuenta su vocación y buscando hacer sostenibles ambientalmente las prácticas del sector minero y más productivo para los pequeños y medianos mineros.

Por otra parte, en lo relacionado con el desarrollo territorial para el posconflicto, algunos representantes de diversos sectores de la sociedad han dado a conocer sus postulados al respecto, en el marco del proyecto periodístico del periódico El Espectador Colombia 2020<sup>8</sup>. En este sentido, a continuación se describen los diversos planteamientos que vislumbran la inclusión, como una apuesta por el desarrollo de las regiones para la paz.

El sector empresarial que está a favor de los acuerdos entre el gobierno nacional y las FARC, tiene en común considerar que la terminación del conflicto representa grandes oportunidades para las empresas del sector privado y público, y considera que la línea transversal que debe primar a la hora de fomentar el desarrollo es la inclusión, involucrando a las regiones más apartadas del país y al aparato económico para generar condiciones favorables para dichas poblaciones.

Por su parte, Jorge Giraldo, decano de Humanidades de la Universidad EAFIT, considera que todo el esfuerzo debe partir del fortalecimiento de la gobernabilidad local, debido a que muchas de las regiones más afectadas se caracterizan también por una baja presencia del Estado y poca capacidad institucional. Asimismo, señala la inversión prioritaria para el campo en infraestructura como las vías terciarias, aspecto que se encuentra contemplado en punto uno del acuerdo de paz entre el gobierno y las FARC. De igual manera, resalta Giraldo la importancia de la concordancia de los planes de desarrollo y los programas de gobierno regionales con lo que se ha pactado en La Habana.

Por su parte, Sylvia Escobar, presidente de Terpel señala que “El desarrollo no se puede pensar como antes porque en él no hay inclusión. Este se debe construir de manera diferente para impactar de manera diferente en las zonas rurales”. Para Escobar, el momento para hacer ese cambio en la estructuración de los proyectos de desarrollo en el país es el posacuerdo con las FARC y durante el que se llevará a cabo la implementación.

---

<sup>8</sup> EL ESPECTADOR. Colombia 2020. Inclusión: la apuesta por el desarrollo de las regiones para la paz. [Citado el 13 de septiembre de 2016] Disponible en: <<http://www.ani.gov.co/article/conexion-pacifico-de-autopistas-para-la-prosperidad-enorme-progreso-para-colombia-5155>>

Álvaro Forero Tascón, director de la Fundación Liderazgo y Democracia, considera que uno de los puntos más urgentes, es lograr que aquellos territorios más afectados por el conflicto y con presencia de cultivos ilícitos, hagan la transición de la economía ilegal a la legal. Considera que en la medida en que se logre esa transición, el sector privado va a llegar con mayor facilidad. Forero advierte que será un proceso costoso que requerirá de toda la cooperación de la comunidad internacional

Amylkar Acosta, director de la Federación Nacional de Municipios, recalca la labor del Estado e indica que muchas empresas también han replanteado sus estrategias de responsabilidad social en un concepto más moderno: no el de hacer lo mínimo necesario, sino lo máximo posible en sus áreas de influencia. Resalta la importancia de la conectividad de las poblaciones a proyectos de gran envergadura como la construcción de vías 4G, de manera que no solo sirvan como “corredores del progreso”, sino que sean una alternativa para que los pequeños productores puedan sacar sus productos del campo a las ciudades.

Otra de las opiniones que se destacan dentro del análisis, tiene que ver con lo expuesto Peter Natiello, director de la Agencia de los Estados Unidos para el Desarrollo Internacional (USAID, por siglas en inglés) en Colombia. Expresa que hay muchos mercados ilícitos, por lo tanto, es de vital importancia para la Agencia, fortalecer las cadenas de valor para que los pequeños productores ingresen a las economías lícitas. Precisa que dicha Agencia trabaja con la banca para que puedan entrar a esas zonas con servicios financieros. De igual manera, explica que en zonas como el bajo Cauca antioqueño están trabajando con centenas de familias que cultivan cacao y cafés especiales, que antes producían coca para el narcotráfico. Al respecto, menciona que la compañía Casa Luker trabaja con estos pequeños productores, para que se pueda aumentar la producción y la calidad ante la demanda internacional de cacao.

➤ A nivel Municipal

Finalizada la presentación de las líneas estratégicas de los planes de desarrollo y de los proyectos a nivel departamental, a continuación se hace la descripción de los ejes estratégicos de los Planes de Desarrollo Municipal vigencia 2016 - 2019, para los municipios del Área de Influencia Indirecta (ver Tabla 3.4.8.7).

**Tabla 3.4.8.7 Líneas estratégicas Planes de Desarrollo Municipal de las Áreas de Influencia Indirecta AII.**

Departamento	Municipio	Líneas estratégicas y/o de acción
Antioquia	Heliconia	Productividad agrícola del campo para el campo. Inclusión social para el desarrollo humano. Con-vivencias seguras, por los derechos y la igualdad. Administración pública para le gente. Infraestructura para el progreso.
	Armenia	Articular e integrar el municipio de Armenia a la dinámica económica y de infraestructura departamental y nacional.  Fortalecer el capital humano con base en la globalización regional y en la gobernanza (comunidad de saberes y

Departamento	Municipio	Líneas estratégicas y/o de acción
		<p>participativa).</p> <p>Formular el plan estratégico de competitividad municipal desde la globalización e incorporar la estrategia de city marketing.</p> <p>Construcción de una nueva ciudadanía a partir del respeto por el medio ambiente y el reconocimiento del patrimonio cultural y la diversidad.</p> <p>Mejorar los índices e indicadores de calidad de vida y de pobreza de los habitantes del municipio.</p> <p>Eje1: Construyamos el desarrollo social; Educación, Salud, Deporte y Recreación, cultura, Paz y Convivencia.</p> <p>Eje 2: Desarrollo Económico – Agropecuario; Agropecuario, promoción y desarrollo.</p> <p>Eje 3: Postconflicto.</p>
	Angelópolis	<p>Progreso en sostenibilidad municipal.</p> <p>Progreso para el desarrollo territorial.</p> <p>Progreso social equitativo.</p> <p>Progreso en la credibilidad institucional, seguridad y convivencia.</p>
	Amagá	<p>Desarrollo y Competitividad.</p> <p>Desarrollo Social y Local.</p> <p>Desarrollo Urbano Y Territorial.</p> <p>Desarrollo Institucional Y Gobernabilidad.</p>
	Caldas	<p>Dimensión Social.</p> <p>Dimensión Económica.</p> <p>Dimensión Ambiental.</p> <p>Dimensión Institucional.</p>
	Fredonia	<p>Equidad y movilidad Social.</p> <p>La nueva ruralidad para el progreso del campo.</p> <p>Competitividad e infraestructura para el progreso.</p> <p>Gobernanza y buen Gobierno</p> <p>Seguridad, Justicia y Derechos Humanos.</p> <p>La nueva ruralidad Competitividad e infraestructura</p> <p>Sostenibilidad ambiental.</p> <p>Paz y Pos-conflicto</p> <p>Sostenibilidad ambiental para el futuro.</p>
	Santa Bárbara	<p>Infraestructura estratégica.</p> <p>Inclusión y la movilidad social.</p> <p>Desarrollo económico y el campo.</p> <p>Seguridad y la Cultura Ciudadana.</p> <p>El Buen Gobierno.</p> <p>Desarrollo sostenible.</p>
	Abejorral	<p>Desarrollo Económico.</p> <p>Social.</p> <p>Ambiental.</p> <p>Justicia, seguridad y convivencia para la paz.</p> <p>Desarrollo institucional institución.</p>
Caldas	Aguadas	<p>Agudas: Buen gobierno, confiable, con equipos de alto desempeño.</p> <p>Aguadas: Competitiva, emprendedora e innovadora para el desarrollo rural, transformación productiva y empleo</p> <p>Agudas. Educada en incluyente para la equidad y movilidad social.</p>

Departamento	Municipio	Líneas estratégicas y/o de acción
		<p>Aguadas: Municipio región con infraestructura estratégica. Aguadas. Comprometida con el pacto público por el agua y la sostenibilidad ambiental.</p> <p>Aguadas: Epicentro de la seguridad, la reconciliación y justicia para la consolidación de la paz y pos conflicto</p> <p>Aguadas: Consolidada en turismo, reconocida como pueblo patrimonio y apropiada de su paisaje cultural cafetero</p>
	Pacora	<p>Gestión institucional para la prosperidad.</p> <p>Construyendo la infraestructura de la prosperidad.</p> <p>Progreso social con equidad.</p> <p>Pacora 100% competitivo.</p>
	La Merced	<p>Educación.</p> <p>Desarrollo Económico.</p> <p>Desarrollo urbano y rural.</p> <p>Participación comunitaria, convivencia y seguridad ciudadana.</p> <p>Desarrollo institucional.</p>
	Filadelfia	<p>Buen gobierno y participación ciudadana.</p> <p>Filadelfia humana, gestionaria y competitiva.</p> <p>Filadelfia productiva y competitiva.</p> <p>Filadelfia gestionaria ante el cambio climático.</p> <p>Infraestructura para la prosperidad.</p> <p>Articulación regional con el norte de Caldas.</p>
	Neira	<p>Desarrollo humano (Inclusión y equidad).</p> <p>Desarrollo económico y local (Productividad y competitividad).</p> <p>Desarrollo institucional (transparencia y eficacia).</p> <p>Desarrollo urbano y rural (Progreso y sostenibilidad).</p>
	Manizales	<p>Dimensión Socio-Cultural.</p> <p>Dimensión Ambiental y de Gestión del Riesgo.</p> <p>Dimensión Económica-Productiva.</p> <p>Dimensión Político-Institucional.</p> <p>Dimensión Físico-Espacial</p>
	Palestina	<p>Gestión Social.</p> <p>Gestión económica.</p> <p>Gestión territorial y Ambiental.</p> <p>Gestión de macro proyectos y desarrollo institucional.</p>
	Risaralda	<p>Ejes Transversales:</p> <p>Comunidad.</p> <p>Marco Regulatorio.</p> <p>Investigación.</p> <p>Desarrollo en innovación.</p> <p>Gobierno en línea.</p> <p>Ejes verticales.</p> <p>Educación.</p> <p>Salud.</p> <p>Justicia.</p> <p>Competitividad empresarial.</p>
	Belalcázar	<p>Salud.</p> <p>Educación.</p> <p>Infraestructura vial y transporte.</p> <p>Gestión del riesgo.</p> <p>Fortalecimiento agropecuario.</p> <p>Empleo, crecimiento económico y bienestar social.</p> <p>Promoción turística.</p>

Departamento	Municipio	Líneas estratégicas y/o de acción
		Desarrollo comunitario. Población joven. Niñez infancia y adolescencia. Adulto mayor. Equidad de género. Seguridad y convivencia ciudadana. Consejos comunales y participación ciudadana. Población vulnerable y con discapacidad. Atención, asistencia y reparación integral a las víctimas del conflicto armado Fortalecimiento institucional Proyectos especiales
Risaralda	Marsella	Consolidación y construcción de capital humano y social. Desarrollo económico y competitividad para la paz. Vivienda, planeación para el desarrollo y cierre de brechas de pobreza.
	Pereira	Competitividad, innovación y empleo. Pereira educada y educadora. Desarrollo social, paz y reconciliación. Hábitat, ambiente y territorio. Gestión institucional.

Fuente: Planes de Desarrollo municipios 2012-2015 y 2016-2019

Como se observa en la Tabla 3.4.8.8, las líneas estratégicas definidas en los Planes de Desarrollo para los municipios ubicados en el área de influencia indirecta del proyecto, se fundamentan principalmente en aspectos como el desarrollo económico con énfasis en productividad del campo. Otra de las líneas estratégicas presente en todos los planes tiene que ver con la equidad y la movilidad social, buscando mejorar los índices e indicadores de calidad de vida y de pobreza de los habitantes del municipio. De igual manera, la sostenibilidad ambiental y el buen gobierno hacen parte de las líneas estratégicas comunes en los Planes de Desarrollo de estos municipios, y sobre las cuales se proyecta estructurar los diferentes programas y proyectos. Así mismo, se identificó la línea enmarcada en el fortalecimiento del posconflicto como directriz del Plan de Desarrollo Nacional.

En conclusión y tal como lo señala la Tabla 3.4.8.7, las líneas estrategia contenidas en los planes de desarrollo de los municipios del área de influencia indirecta del proyecto, muestran concordancia con las líneas establecidas tanto en el Plan Nacional de Desarrollo como en los departamentales. Se identifica que las tendencias del área de influencia están orientadas a mejorar y fortalecer dimensiones como la movilidad social, con énfasis en invertir en educación, y en programas que contribuyan a fomentar la equidad social y disminuir las brechas presentes en los diferentes municipios, así como en el fortalecimiento de aspectos ambientales.

En este contexto, las líneas estratégicas consignadas en los planes de desarrollo, le apuestan al diseño e implementación de proyectos que contribuyan de manera integral al mejoramiento de las condiciones de vida de las comunidades y al cierre de brechas de pobreza, pues el análisis del índice de Pobreza Multidimensional-IPM arrojó como resultado, que en su mayoría los municipios en el área de influencia indirecta pertenecientes al departamento de Caldas presentan mayores condiciones



de pobreza según el IPM, con una ligera diferencia en comparación con los de Antioquia, los cuales presentan un promedio de 61,08% y 59,5% respectivamente. Con respecto al departamento de Risaralda se encuentra que este presenta mejores condiciones frente al indicador (47,5%). Asimismo, se identifica que los municipios en el área de influencia indirecta con mayores índices según el IPM en el área urbana, son en su orden por encima del 50% Angelópolis, Armenia, Heliconia, Belalcázar, Filadelfia, Neira y Palestina, mientras que en el área rural presentan mayores condiciones de pobreza por encima del 70%, la población localizada en los municipios de Armenia, Risaralda, Filadelfia, Heliconia, Santa Bárbara, Neira, La Merced, Aguadas, Abejorral y Marsella.

En lo que respecta a la Competitividad y transformación productiva, también se vislumbra como uno de los ejes estratégicos en las proyecciones de desarrollo de los municipios del área de influencia, y le apuestan a procesos de investigación e innovación.

Por su parte, la infraestructura estratégica a nivel de servicios, está orientada a mejorar las condiciones de vida de las poblaciones y la competitividad de las regiones. En este contexto, en el marco del proceso de paz y el posconflicto, el desarrollo rural y fortalecimiento del campo se perfila como uno de los programas bandera en los diferentes planes de desarrollo. Es un objetivo prioritario lograr la competitividad del campo y hacer de este un sector estratégico para la economía.

De igual manera, en el contexto del proceso de paz, la seguridad y la justicia hacen parte de las líneas estratégicas en las cuales se pretende fortalecer aspectos relacionados con la seguridad y la convivencia ciudadana.

La protección ambiental y la gestión del riesgo se constituyen en un pilar de vital importancia en todos los planes de desarrollo, pues si bien sus líneas proyectan el fortalecimiento de la competitividad y la infraestructura estratégica, estos procesos se plantean en el marco del desarrollo sostenible.

En lo relacionado con la gestión del riesgo, y con el propósito de atender de manera eficiente y en el menor tiempo posible cualquier evento que se presente en la región del Eje Cafetero, recientemente se protocolizó (julio de 2016) el proyecto para la construcción de un Centro Logístico Humanitario. La construcción del mencionado Centro, según aseguró el Director de la Unidad Nacional para la Gestión del Riesgo de Desastres, Carlos Iván Márquez Pérez:

Genera capacidad de respuesta institucional a través de la unión entre la Gobernación de Caldas, la Cruz Roja seccional y la UNGRD para construir un centro de coordinación y atención de emergencias, el cual tendrá un área de 350 metros cuadrados generando la posibilidad de disponer de equipos para la respuesta y atención en casos de inundaciones, deslizamientos, amenaza volcánica, entre otros, beneficiando a Caldas, Quindío, Risaralda y el norte del Tolima<sup>9</sup>.

---

<sup>9</sup> UNIDAD NACIONAL PARA LA GESTIÓN DEL RIESGO DE DESASTRES. El Eje Cafetero continúa emprendiendo acciones para la reducción de la vulnerabilidad de sus comunidades. [Consultado el 13 de septiembre de 2016] Disponible en internet <

Es de anotar que para la construcción de este Centro Logístico Humanitario, se suscribió un Convenio de Cooperación y Cofinanciación por parte de tres Entidades, en donde la Unidad Nacional para la Gestión del Riesgo de Desastres- UNGRD-destinó recursos por 800 millones de pesos para las adecuaciones requeridas para el Centro Logístico Humanitario con las especificaciones y normas técnicas vigentes aplicables; la Cruz Roja Colombiana seccional Caldas, aportará el lote, la Sala de Crisis, la de Coordinación, flotilla de transporte y administrará y operará este Centro durante la vigencia del convenio. Por su parte, la Gobernación de Caldas, apoyará los requerimientos, gestiones y demás trámites administrativos durante la ejecución y coordinará todo el tema logístico y humanitario de la región, así como la construcción de los protocolos para su funcionamiento<sup>10</sup>.

Finalmente, el Buen Gobierno es un eje estratégico que fundamentado en la transparencia y eficacia, busca desarrollar una gestión de calidad orientada al logro de la credibilidad institucional.

A continuación en la Tabla 3.4.8.8 se presenta el listado de proyectos aprobados que reporta el Departamento Nacional de Planeación para cada uno de los municipios financiados por el Sistema General de Regalías<sup>11</sup>.

**Tabla 3.4.8.8. Proyectos en los municipios Área de Influencia Indirecta All**

Depto.	Municipio	Nombre Proyecto	Valor (\$)	Estado (%)
Antioquia	Heliconia	Construcción cancha de futbol del corregimiento de Pueblito.	18.016.029	100
		Construcción de la cubierta y mejoramiento de la placa polideportiva de la vereda Guamal.	30.000.000	100
		Construcción de placa huella en las vías del corregimiento Pueblito, La Chorrera, Calle La Amistad y El Sector Cristo Rey.	535.774.072	100
		Instalación de red Wifi, mejoramiento de la conectividad y suministro de tabletas en la institución educativa del corregimiento Pueblito.	41.649.835	100
		Rehabilitación de infraestructura vial mediante construcción de pavimento rígido en vías urbanas.	576.005.269	100
		Fortalecimiento del acceso a la educación superior a través de instituciones educativas y la red de parques y ciudadelas educativas de Antioquia.	18.105.812.106	38,9
		Mejoramiento de vías terciarias en los municipios del occidente antioqueño	7.169.250.000	100

<http://portal.gestiondelriesgo.gov.co/Paginas/Noticias/2016/El-Eje-Cafetero-continua-emprendiendo-acciones-para-la-reduccion-de-la-vulnerabilidad-de-sus-comunidades.aspx>

<sup>10</sup> Ibid.,

<sup>11</sup> DEPARTAMENTO NACIONAL DE PLANEACIÓN. Sistema General de Regalías. Proyectos Municipios. [Citado el 8 de agosto de 2016. Disponible en: <<http://maparegalias.sgr.gov.co/#/proyectos/?page=2&zoom=6&center=4.2853274380242965,-77.76142578125&topLeft=12.907166580077358,-90.15400390625&bottomRight=-4.336511704028766,-65.36884765625>>



Depto.	Municipio	Nombre Proyecto	Valor (\$)	Estado (%)
	Armenia	Adecuación del centro recreativo La Herradura.	69.497.427	100
		Adecuación y pavimentación de vías urbanas en el municipio.	137.279.829	100
		Implantación de 510 hectáreas de aguacate en el occidente antioqueño	3.613.860.00	96,8
		Implantación de 578 hectáreas de reforestación comercial en el occidente antioqueño	1.770.748.662	100
		Implantación de café en arreglo con musáceas y aguacate en el occidente antioqueño	2.350.000.000	100
		Recuperación y pavimentación de vías urbanas en el municipio de Armenia.	94.426.842	100
		Reposición de pavimento en vía urbana del corregimiento La Herradura.	72.084.027	100
	Angelópolis	Construcción de estructura de pavimento rígido.	200.773.372	100
		Construcción placa polideportiva Angelópolis.	81.000.000	100
		Rehabilitación de la transitabilidad en las vías urbanas Los Alpes y calle hospital.	654.082.165	100
		Construcción de vivienda nueva rural en la zona del suroeste del departamento de Antioquia	9.008.789.958	100
		Habilitación de los circuitos viales subregionales en Antioquia para potenciar la conectividad y la accesibilidad del departamento. segunda etapa	29.625.000.000	100
		Rehabilitación de las vías urbanas aledañas al parque principal Angelópolis, Antioquia, occidente	378.947.003	100
	Amagá	Construcción de obras para optimización de redes de alcantarillado rural.	43.216.854	100
		Actualización del esquema de ordenamiento territorial del municipio de Amagá, Antioquia.	549.678.340	0
		Construcción de vivienda nueva en la región suroeste del departamento de Antioquia.	4.484.857.542	98,3
		Rehabilitación y ampliación del estadio de fútbol del municipio de Amagá, Antioquia, occidente	2.260.747.799	100
		Construcción placa polideportiva sector El Refresco área urbana.	155.642.932	100
		Implementación sistema de ahorro energético en el parque principal.	122.741.378	100
		Recuperación reposición de redes de alcantarillado de los sectores de centro poblado Camilo C, sector La Capilla, sector La Estación.	209.253.344	100
		Rehabilitación de la vía terciaria Naranjitos-Travesías.	210.421.004	100
		Rehabilitación vías terciarias.	597.607.640	100
	Caldas	No reporta.	N.A.	N.A.
	Fredonia	Construcción parque principal.	1.500.000.000	0
		Construcción de dos plantas de potabilización	322.166.481	100

Depto.	Municipio	Nombre Proyecto	Valor (\$)	Estado (%)
		de agua en las veredas del calvario y La Queibra.		
		Suministro de agua apta para el consumo humano para los habitantes de las veredas de Combia Chiquita y La Garrucha.	447.507.535	98,3
		Investigación determinación del grado de explosividad del polvo de carbón y contenido de gas metano asociados a los mantos de carbón Occidente, Antioquia, Amagá.	501.989.600	100
	Santa Bárbara	Adecuación y construcción cancha sintética coliseo.	301.693.959	100
		Construcción de vivienda nueva rural en la zona rural.	286.150.096	100
		Estudios y diseños centro de integración ciudadana de Versalles.	55.680.000	100
		Estudios y diseños para la adecuación del escenario deportivo cancha Atanasio y cancha coliseo Santa Bárbara.	72.268.000	100
		Formulación plan de gestión del riesgo.	45.913.055	100
		Mejoramiento 39 viviendas en la zona urbana.	210.000.000	100
		Dotación tecnológica y audiovisual para el desarrollo de las actividades de la programación educativa de los parques educativos del departamento de Antioquia	7.439.120.308	88,1
		Estudios y diseños para la ampliación y mejoramiento de la infraestructura de la i.e.rural el guayabo santa bárbara, Antioquia, occidente	118.320.000	100
		Estudios y diseños red acueducto y alcantarillado zona rural santa bárbara, Antioquia, occidente	213.594.889	0
		mejoramiento de vías terciarias en los municipios del suroeste antioqueño	7.233.652.174	80,3
	Abejorral	Adecuación vía de acceso municipio Abejorral.	325.640.339	100
		Adecuación y pavimentación vía salida a pantanillo.	687.842.155	100
		Construcción de escenario deportivo en el corregimiento Pantanillo.	697.905.847	100
		Estudios y diseños para la construcción de un coliseo en el corregimiento de Pantanillo.	60.900.000	100
		Fortalecimiento regional de la pesca y la agricultura en Antioquia.	11.579.536.000	96,4
		Rehabilitación estructural de la casa de la cultura.	737.103.523	100
Caldas	Aguadas	Actualización del Plan Básico de Ordenamiento Territorial del municipio de Aguadas.	37.0000.2118	70
		Adquisición de un vibrocompactor para el fortalecimiento del banco de maquinarias.	222.000.000	100
		Mantenimiento de las vías terciarias, con la adquisición de una motoniveladora.	484.699.482	100
		Rehabilitación calles urbanas y centro	934.3000.000	100

Depto.	Municipio	Nombre Proyecto	Valor (\$)	Estado (%)
		poblado de Arma.		
		Adecuación de las redes viales estratégica y media, mediante la atención con actividades de mantenimiento rutinario en el departamento de Caldas	2.500.094.562	99,2
		Estudios de maestría mediante becas a docentes de los establecimientos educativos oficiales de los municipios no certificados en el departamento de Caldas	3.715.945.600	0
		Fortalecimiento de competencias comunicativas en inglés como lengua extranjera: Caldas bilingüe etapa II Caldas Occidente	1.256.066.777	100
		Fortalecimiento de las cadenas productivas de plátano y cacao en el departamento de Caldas	1.300.000.000	93,6
		Mantenimiento y conservación de la red vial rural de los 17 municipios de caldas que hacen parte del paisaje cultural cafetero Occidente, Caldas, Aguadas	1.442.863.310	99,6
		Rehabilitación y pavimentación de vías incluidas en el plan vial del Departamento de Caldas - segunda etapa	15.000.000.000	99,9
		Reparación de viviendas rurales del área del paisaje cultural cafetero utilizando técnicas tradicionales de construcción Occidente, Caldas, Aguadas	4.727.525.602	100
		Servicio de restaurante escolar como estrategia de acceso y permanencia en los 26 municipios no certificados del departamento de Caldas	8.108.976.720	100
		Servicio de transporte escolar a estudiantes del área rural como estrategia de acceso y permanencia en el departamento de Caldas	500.000.000	92,3
	Pácora	Adquisición de maquinaria tipo volqueta.	190.000.000	100
		Adquisición motoniveladora.	476.700.000	100
		Implementación de una estrategia para gestionar los residuos en el municipio.	59.600.000	100
		Reposición Parcial de la Red de Alcantarillado en la zona urbana del municipio.	564.835.077	100
		Reposición Parcial de la Red de Alcantarillado en la zona urbana del municipio.	420.613.330	100
		Mejoramiento mediante la construcción de huellas en concreto, red vial departamento de Caldas	3.445.000.000	0
	La Merced	Actualización y ajuste del Esquema de Ordenamiento Territorial del municipio.	138.117.802	100
		Construcción de pavimento rígido en el centro poblado la Felisa primera etapa.	189.238.757	100
		Construcción de pavimento en el sector "Sector La Bomba" (Salida Salamina).	198.383.197	100
		Construcción de placa huella en concreto rígido en las vías terciarias que conducen al	297.443.652	100

Depto.	Municipio	Nombre Proyecto	Valor (\$)	Estado (%)
		alto del Tambor y Llanadas sector alto.		
		Estudios previos para viabilizar proyecto de vivienda VIS.	33.500.000	100
		Mantenimiento red terciaria.	177.390.000	100
		Adecuación de la red vial, mediante la atención con actividades de mantenimiento periódico en el departamento de Caldas-etapa II	4.999.692.804	15
		Implementación de la denominación de origen del café regional y marca del paisaje cultural cafetero Occidente, Caldas, Aguadas	1.235.889.600	32,2
	Filadelfia	Adecuación: construir 18 módulos y adecuar un centro de acopio de productos agropecuarios.	342.000.000	100
		Adecuación y mantenimiento de los centros de atención ciudadana e inspección de policía corregimiento a Paila, el Verso.	13.083.629	100
		Adquisición: adquirir maquinaria para realizar mantenimiento de las vías terciarias.	420.000.000	100
		Dotación del centro de acopio con herramientas y equipos necesarios para almacenar productos agropecuarios.	284.924.500	100
		Implementación de una estrategia para gestionar los residuos sólidos en el municipio.	66.530.000	100
		Mejoramiento de la malla vial urbana del municipio.	196.822.687	0
		Mejoramiento de la vía que comunica el cementerio con la plaza principal del corregimiento de Samaria.	230.000.148	100
		Mejoramiento de vivienda del municipio.	90.630.631	0
		Adecuación de la red vial, mediante la atención con actividades de mantenimiento periódico en el departamento de caldas	3.000.000.000	100
		Construcción del plan vial del departamento de Caldas	27.181.283.700	99,8
		Diseño de modelos pilotos de producción ganadera, competitiva, sostenible y compatible con la oferta climática en ladera andina del departamento de Caldas	4.107.862.159	62,3
		Neira	Actualización mediante la revisión y ajuste del Plan Básico de Ordenamiento Territorial del municipio de Neira, Caldas, occidente.	380.175.000
	Adecuación de la plaza de mercado.		474.019.443	100
	Adecuación de la plaza principal del municipio.		299.934.517	100
	Construcción del sistema vial de la región centro sur del departamento de Caldas		42.000.000.000	99,4
	Implementación creación y dotación de la infraestructura física y tecnológica de city tech como parque tecnológico región centro sur- departamento de Caldas		5.757.830.152	0
	Mejoramiento de infraestructura (unidades sanitarias) de la sede central de la institución educativa Neira , Caldas, Occidente		92.216.460	100

Depto.	Municipio	Nombre Proyecto	Valor (\$)	Estado (%)
		Mejoramiento de vías urbanas en el municipio de Neira, Caldas.	1.005.528.948	100
		Mejoramiento del estadio municipal y los escenarios deportivos de las veredas los zainos, la esperanza, el crucero. Neira, Caldas, Occidente	276.905.143	100
	Manizales	Fortalecimiento ecosistema TIC a través de un programa piloto de desarrollo capacidades - emprendimiento en instituciones educativas.	96.000.000	100
		Estudios y diseños para la construcción del primer hospital público veterinario en el municipio de Manizales, Caldas, Occidente	150.045.975	100
		Implementación del programa integral de creación y fortalecimiento de centros de ciencia para la apropiación social de ctei, que contribuyan a la generación de cultura científica en el departamento de Caldas	5.661.989.023	0
		Mejoramiento de la infraestructura física para el área de ciencias exactas y naturales de la universidad nacional de Colombia Manizales, Caldas, Occidente	1.000.000.000	98,3
	Palestina	Construcción de un centro de desarrollo infantil y en operación.	950.000.000	100
		Construcción y rehabilitación de vías secundarias municipios Marquetalia, Palestina, Pensilvania, Risaralda, San José y Victoria Departamento de Caldas	28.504.222.361	0
		Fortalecimiento de competencias comunicativas en inglés como lengua extranjera: Caldas bilingüe , Caldas, Occidente	255.378.861	100
		Remodelación del parque de Bolívar del municipio de Palestina, Caldas, Occidente	521.804.231	98
		Reestructuración del perfil vial de la carrera cuarta del corregimiento de Arauca Palestina, Caldas, Occidente	703.997.713	100
		Construcción de huellas en concreto en diferentes veredas del municipio.	302.749.324	100
		Rehabilitación vías urbana con pavimento rígido.	541.474.634	100
		Implementación de estrategias para el fortalecimiento tecnológico de la actividad agrícola y de transformación de plátano en Caldas	1.250.036.685	67,9
		Implementación de la ruta turística en los municipios de Belalcázar, Viterbo, San Jose, Risaralda y Anserma , Caldas, Occidente	2.000.000.000	100
	Belalcázar	Construcción de un puente vehicular en la vereda La Betulia sector Puente Negro.	175.391.458	99,8
		Construcción placas huellas en concreto rígido.	299.891.217	100
		Implementación de estrategias para el fortalecimiento tecnológico de la actividad agrícola y de transformación de plátano en	1.250.036.685	67,9

Depto.	Municipio	Nombre Proyecto	Valor (\$)	Estado (%)
		Caldas		
		Mantenimiento realizar mantenimiento rutinario a la red vial Belalcázar, Caldas, Occidente	190.920.000	100
		Rehabilitación y pavimentación de vías incluidas en el plan vial del Departamento de Caldas - tercera etapa	16.179.840.500	0
		Realizar mantenimiento rutinario a la red vial mediante la adquisición de una retroexcavadora.	270.000.000	100
Risaralda	Marsella	Fortalecimiento de la oferta institucional turística en el Marsella, Risaralda, Occidente.	80.000.000	100
		Implementación de estrategias de atención y prevención integral a las familias en riesgo de inseguridad alimentaria en el municipio de Marsella, Risaralda.	165.233.000	26,7
		Implementación de programas de seguridad alimentaria en el municipio de Marsella, Risaralda, occidente.	120.000.000	100
		Mejoramiento del estadio municipal la rioja, cancha Manuel J. Posada y recuperación de las piscinas del parque de la salud de Marsella, Risaralda, occidente.	180.767.706	0
		Mejoramiento y construcción en pavimento rígido del área urbana del municipio de Marsella Risaralda, occidente.	1.220.095.359	100
		Rehabilitación de la vía Manga Bonita - el Kiosco, San José - El Salado, Alto Cauca - El Billar y Buenavista - la cabaña Marsella, Risaralda, occidente.	299.188.914	100
		Construcción de vivienda de interés prioritario en el departamento de Risaralda	22.025.127.874	90,7
		Fortalecimiento del bilingüismo en Risaralda	4.000.000.000	90,3
	Pereira	Implementación de estrategias de apropiación social de ciencia, tecnología e innovación en los niveles de educación preescolar, básica y media del departamento de Risaralda	6.408.760.000	93,4
		Implementación del centro de innovación y desarrollo tecnológico con enfoque de gestión en KPO, desarrollado por la Universidad Tecnológica de Pereira.	10.963.000.000	76,2
		Adquisición de material educativo y equipos de tecnología educativa para establecimientos educativos oficiales de los municipios de la Celia, Marsella, Mistrató, Pueblo Rico, Quinchía, Santuario, Pereira y Dosquebradas	1.319.351.508	100
		Ampliación y mejoramiento de infraestructura educativa del Departamento de Risaralda	5.060.878.033	0
		Ampliación y adecuación de los servicios asistenciales de la unidad de cuidados intermedios y de hospitalización-bloque coronario e.s.e hospital universitario San	5.118.025.772	0



Depto.	Municipio	Nombre Proyecto	Valor (\$)	Estado (%)
		Jorge de Pereira, Risaralda		
		Construcción y dotación de infraestructura deportiva y recreativa en el departamento de Risaralda	1.870.846.786	100
		Dotación de ambulancias tipo tab y tam para 10 e.s.e hospitales del departamento de Risaralda	829.000.000	100
		Mejoramiento , rehabilitación y construcción de las vías rurales (placa huella y puentes) en el departamento de Risaralda, occidente	1.542.345.440	100
		Mejoramiento de vivienda techos dignos en el departamento de Risaralda etapa I	2.659.255.170	99,4

Fuente: Departamento Nacional de Planeación, 2017: Sistema General de Regalías. Mapa regalías. Disponible en: <<http://maparegalias.sgr.gov.co/#/proyectos/?zoom=13&center=6.03407230440056,-75.74124238999998&topLeft=6.10150285590133,75.90457819017088&bottomRight=5.96664175289979,75.57790658982908&municipio=05030&departamento=05&region=05&estado=1&listMode=true>>

En la Tabla 3.4.8.8, se evidencia que los proyectos definidos con los recursos del Sistema General de Regalías, están relacionados principalmente con proyectos de adecuación y mantenimiento de vías terciarias, mantenimiento malla vial urbana, adecuación de instalaciones deportivas y culturales, adquisición de maquinaria y equipos para el mantenimiento de vías terciarias, proyectos de adecuación y mantenimiento del sistema de saneamiento básico.

Para concluir, comparadas las líneas estratégicas de los planes de desarrollo a nivel nacional, departamental y municipal de acuerdo con la asignación presupuestal por sectores, y los proyectos identificados en cada uno de los municipios, se evidencia que las tendencias generales de desarrollo en el área de influencia se ubican en los diversos sectores, acorde a la vocación económica de la región, por lo anterior, se reconocen como principales tendencias de desarrollo las siguientes:

La agroindustria, enmarcada en la competitividad y transformación productiva, se identifica como uno de los ejes estratégicos en las proyecciones de desarrollo de la región y de los municipios del área de influencia centrado en la investigación, innovación y desarrollo. En tal sentido, el desarrollo rural y fortalecimiento del campo, dentro del marco del proceso de paz y el posconflicto, se perfila como una de las tendencias de desarrollo y un programa bandera en los diferentes Planes de Desarrollo, cuyo principal objetivo es lograr la competitividad del campo y hacer de éste un sector estratégico para la dinamización de la economía municipal y regional.

El sector industrial de gran importancia en el área de influencia indirecta del proyecto, con actividades relacionadas con la industria manufacturera, producción de alimentos (elaboración de cacao, chocolate y productos de confitería) industria de licores, confesiones para el caso del municipio de Manizales y la industria metalmecánica, manufacturera y confección de prendas de vestir, fabricación de productos de papel y cartón en el municipio de Pereira, es una de las principales tendencias del desarrollo, sector para el cual la investigación, innovación y desarrollo, se constituyen en los ejes fundamentales de las líneas estratégicas en aras de mejorar la productividad y competitividad.

La infraestructura estratégica es otra de las tendencias del desarrollo, destacándose la importante inversión en la construcción de infraestructura vial, eléctrica y de servicios públicos, con la presencia de proyectos orientados a mejorar la competitividad de las regiones y, por ende, mejorar las condiciones de vida de la población. En este contexto se destacan proyectos viales como Autopistas para la Prosperidad, la construcción de Aeropuerto del Café, el fortalecimiento del sector energético para la región occidente del país, con proyectos de gran importancia nacional como Hidroituango y el Refuerzo suroccidental a 500 kV.

En el sector terciario de la economía, se identifica la presencia de tres Zonas Francas: Zona Franca internacional del Valle de Aburrá, ubicada en el municipio de Caldas (Antioquia), Zona Franca Andina S.A.S ubicada en el municipio de Manizales y la Zona Franca Internacional de Pereira, las cuales al ser consideradas como “un instrumento importante para la competitividad de los países, convirtiéndose en canales para atraer inversión, generar empleo, incentivar la diversificación y producir encadenamientos productivos y transferencia de tecnología”<sup>12</sup>, se constituyen en una importante estrategia de desarrollo y dinamización de la economía en los municipios y departamentos en los cuales se ubican.

En la Figura 3.4.8.6 se muestra la ubicación de las Zonas Francas en el Área de Influencia Indirecta.

---

<sup>12</sup> OBSERVATORIO DE DESARROLLO ECONÓMICO. Importancia económica de las zonas francas. [Citado el 18 de enero de 2017] Disponible en internet <<http://observatorio.desarrolloeconomico.gov.co/base/lectorpublic.php?id=812#sthash.RLySVbCo.dpbs>>



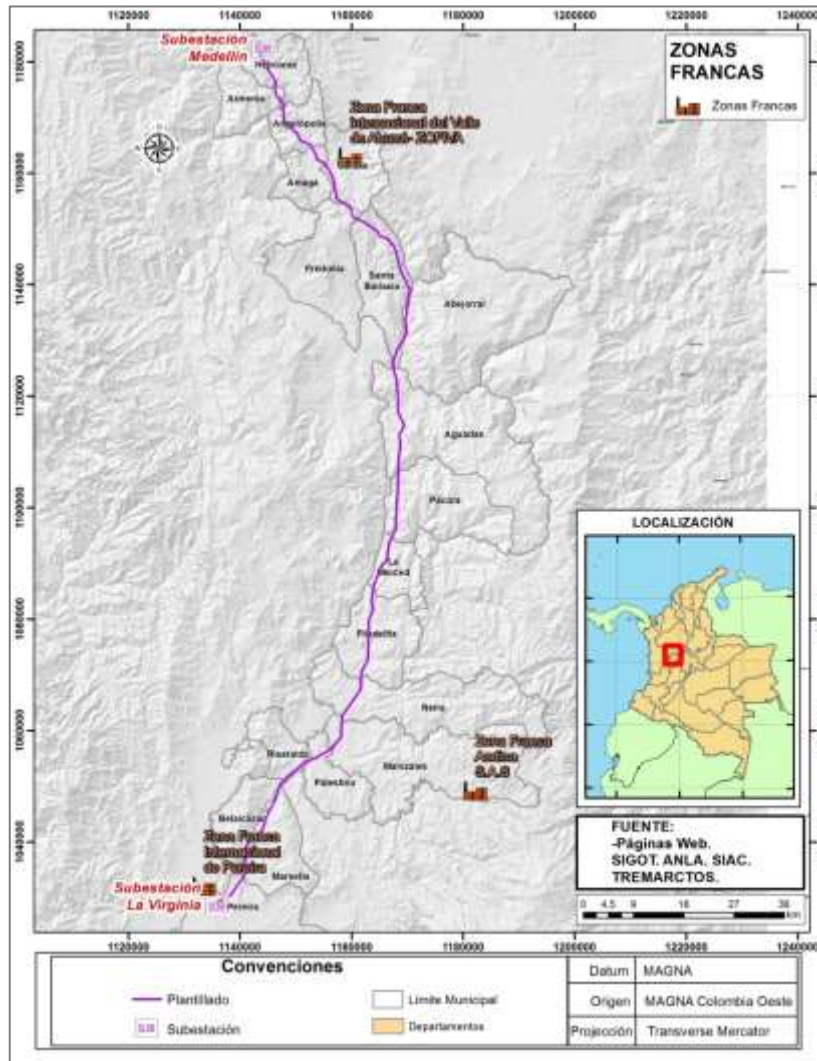

Fuente: Consorcio Marte HMV, 2017

**Figura 3.4.8.6 Zonas Francas en el Área de Influencia Indirecta**

En concordancia con lo expuesto, se encuentra que cada una de las zonas francas presentes en el AII se ha especializado de acuerdo a la vocación de las regiones. Es así como la Zona Franca Internacional de Pereira se ha especializado en cuatro sectores estratégicos como el textil / confección, metalmecánica, servicios (BPO- KPO- IT) y logística), que permite la consolidación de clúster industriales. Por su parte, la Zona Franca internacional del Valle de Aburrá- ZOFIVA, se ha especializado en servicios que están orientados al sistema clústeres regionales, la agroindustria del suroeste, los alimentos, la construcción e ingeniería, la metalmecánica, los servicios de subcontratación de procesos de negocios (BPO), el comercio, el transporte, la logística, el mercado de autopartes, la infraestructura, las cadenas de frío, el almacenamiento y la logística manejada por terceros (3PL).

Finalmente la Zona Franca Andina S.A.S presta servicios de logística, transporte, distribución, telecomunicaciones, investigación científica y tecnológica, asistencia médica, odontología y en general de salud, turismo, soporte técnico, equipos de naves y aeronaves, consultoría o similares.

Lo expuesto permite concluir que la presencia de las zonas francas en los municipios del All, genera unas dinámicas tendientes al desarrollo de procesos industriales altamente productivos y competitivos, promueve la generación de economías de escala, simplifica los procedimientos del comercio de bienes y servicios para facilitar su comercialización, capta nuevas inversiones de capital y genera empleo, condición que las convierte en un polo de desarrollo que promueve la competitividad de los departamentos en los cuales se ubican.

Otra de las tendencias de desarrollo que se identifican en gran parte de los municipios que hacen parte del área de influencia indirecta, tiene que ver con desarrollo turístico presente en la zona, el cual se ha venido consolidando como un destino atractivo a nivel nacional e internacional dentro del subsector del turismo de naturaleza (Ecoturismo y agroturismo), de aventura y cultural. Al respecto, cabe resaltar que este tipo de oferta turística ha venido adquiriendo más fuerza y posicionamiento como destino turístico, luego de la declaratoria por la UNESCO de la región del Eje Cafetero dentro del Paisaje Cultural Cafetero. Además, recientemente (enero 2017), el Ministerio de Comercio, Industria y Turismo<sup>13</sup>, ha incluido el Corredor del Paisaje Cultural Cafetero –PCC dentro de los 12 corredores turísticos, considerados como “motor de las regiones”.

Si bien dentro de los principales atractivos turísticos del Corredor del Paisaje Cultural Cafetero – PCC, sólo se incluyó el Pueblo Patrimonio de Aguadas, los segmentos que han sido priorizados por el Ministerio y por las autoridades locales, (turismo, naturaleza, cultura, gastronomía, avistamiento de aves, salud, bienestar y reuniones) son características presentes en la mayoría de los municipios del All, razón por la cual se generan una serie de condiciones propicias para que los gobernantes pueden materializar las estrategias planteadas en los Planes de Desarrollo y que le apuestan al turismo como una estrategia de desarrollo, que busca generar y fortalecer el empleo, la productividad, competitividad de sus municipios.

A continuación en la Figura 3.4.8.7 se presentan las áreas del Paisaje Cultural Cafetero en Área de Influencia Indirecta.

---

<sup>13</sup> MINCOMERCIO INDUSTRIA Y TURISMO. “12 corredores turísticos serán el motor de las regiones” [Citado el 16 de enero de 2017] Disponible en: <<http://www.mincit.gov.co/publicaciones.php?id=37730>>

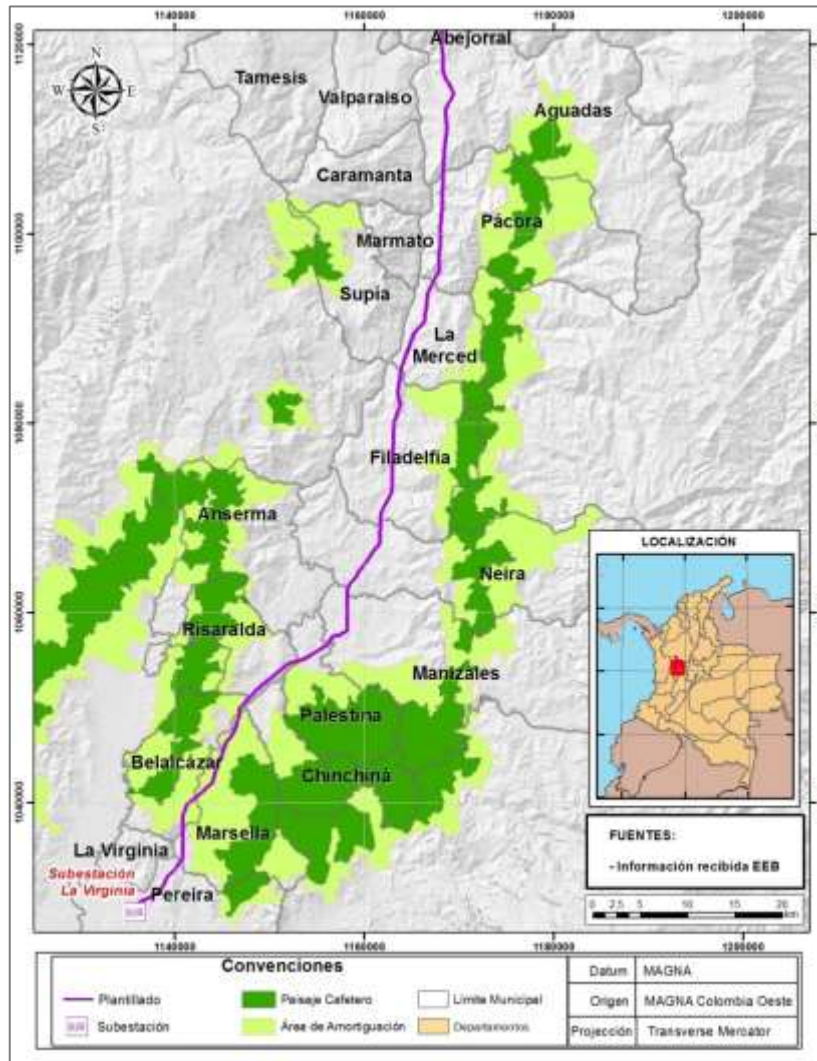

Fuente: Consorcio Marte HMV, 2017

**Figura 3.4.8.7 Paisaje Cultural Cafetero en el Área de Influencia Indirecta**

Como se muestra en la Tabla 3.4.8.2 y Figura 3.4.8.5 los proyectos de infraestructura que se interceptan con el Proyecto son los de las Autopistas de la Prosperidad- Pacífico 1, 2 y 3, en términos de cruce de la línea con dichas vías, sin que esto implique interferencias para la coexistencia de los mismos. Los demás proyectos si bien se encuentran en jurisdicción de algunos municipios del AII, estos no se interceptan con el Proyecto.

➤ **A nivel comunitario**

A nivel de las Unidades territoriales del Área de Influencia Directa se desarrollan proyectos orientados con mejoramientos en la dotación de bienes públicos (vías,

viviendas, acueductos), aumento de la infraestructura productiva (programas de comercialización, asistencia técnica) y programas sociales (educación, alimentación, recreación). Estos programas y proyectos buscan, en general, mejorar las condiciones de calidad de vida de la población. De igual forma se identificaron Unidades territoriales donde no se desarrollan proyectos por parte de ninguna organización.

En la dimensión económica se registra la cobertura de estos programas y proyectos, sin embargo para esta dimensión se traen nuevamente para visualizarlos en términos de gestión al interior de las comunidades.

**Tabla 3.4.8.9 Organizaciones y proyectos desarrollados en Área de Influencia Directa - AID**

Municipio	Corregimiento/Vereda	Instituciones - Organizaciones	Actividad que Desarrolla	Proyectos-Programas	Estado de los programas y proyectos
Heliconia	La Pradera	ASOCIACIÓN ADULTO MAYOR	Lúdicos, recreativos, subsidios	Cultural	Ejecutados
		ASOCIACIÓN BUEN COMIENZO	Subsidios para Educación	Educación	Ejecutados
		CONVENIO UNIVERSIDAD ORIENTE Y GOBERNACIÓN DE ANTIOQUIA	Subsidios para Educación Superior	Educación	Ejecutados
	Corregimiento Alto del Corral	CORANTIOQUIA	Capacitación ambiental	Ambiental o turístico	Ejecutados
		FAMILIAS EN ACCIÓN	Subsidio alimentario y para educación	Educación	Ejecutados
		INSTITUTO COLOMBIANO DE BIENESTAR FAMILIAR	Revisión hogares infantiles	Otro	Ejecutados
	La Hondura	GRUPO JUVENIL	Lúdicos, recreativos	Cultural	Ejecutados
		ASOCIACIÓN ADULTO MAYOR	Lúdicos, recreativos, subsidios	Cultural	Ejecutados
	Guamal	ASOCIACIÓN ADULTO MAYOR	Lúdicos, recreativos, subsidios	Cultural	Ejecutados
Armenia	Palo Blanco	GRUPO TERCERA EDAD	Lúdicos, recreativos, subsidios	Cultural	Ejecutados
		GRUPO GOLONDRINAS	Subsidio alimentario para niños y niñas	Otro	Ejecutados
Angelópolis	Promisión	GOBIERNO NACIONAL (ESTRATEGIA DE 0 A SIEMPRE)	Alimentación y educación. Garantía de derechos	Educación	Ejecutados

Municipio	Corregimiento/Vereda	Instituciones - Organizaciones	Actividad que Desarrolla	Proyectos-Programas	Estado de los programas y proyectos
		FUNDACIÓN BUEN COMIENZO	Educación y alimentación	Educación	Ejecutados
	La Cascajala	ALCALDIA MUNICIPAL (UMATA)	Apoyo técnico a los agricultores	Comercial	Ejecutados
		CORANTIOQUIA	Educación ambiental	Ambiental o turístico	Ejecutados
		FAMILIAS EN ACCIÓN	Subsidio alimentario y para educación	Educación	Ejecutados
	Cienaguita	EMPRESA DAPARD	Construcción institución Educativa	Educación	Ejecutados
		GOBIERNO NACIONAL ( ESTRATEGIA DE 0 A SIEMPRE)	Alimentación y educación. Garantía de derechos	Educación	Ejecutados
		FAMILIAS EN ACCIÓN	Subsidio alimentario y para educación	Educación	Ejecutados
	San Isidro	COMITÉ DE CAFETEROS	Apoyo técnico a los caficultores	Comercial	Ejecutados
		GOBIERNO NACIONAL ( ESTRATEGIA DE 0 A SIEMPRE)	Alimentación y educación. Garantía de derechos	Educación	Ejecutados
		FAMILIAS EN ACCIÓN	Subsidio alimentario y para educación	Educación	Ejecutados
	Santa Rita	GOBIERNO NACIONAL (ESTRATEGIA DE 0 A SIEMPRE)	Alimentación y educación. Garantía de derechos	Educación	Ejecutados



Municipio	Corregimiento/Vereda	Instituciones - Organizaciones	Actividad que Desarrolla	Proyectos-Programas	Estado de los programas y proyectos
		ASOCIACIÓN ADULTO MAYOR	Lúdicos, recreativos, subsidios	Cultural	Ejecutados
	Santa Bárbara	ALCALDIA MUNICIPAL	Transporte escolar	Educación	Ejecutados
		FUNDACIÓN BUEN COMIENZO	Educación y alimentación	Educación	Ejecutados
	La Clara	ASOCIACIÓN CABILDO ADULTO MAYOR	Lúdicos, recreativos y subsidios	Cultural	Ejecutados
		CORANTIOQUIA	Educación ambiental a jóvenes	Ambiental o turístico	Ejecutados
		ASOFRUCOL (ASOCIACION DE PRODUCTORES DE FRUTAS)	Apoyo en la producción y comercialización de frutas	Comercial	Ejecutados
	Corregimiento La Estación	ASOCIACIÓN ADULTO MAYOR	Lúdicos, recreativos y subsidios	Cultural	Ejecutados
Amagá	La Clarita	CIUDAD DON BOSCO	Promoción y prevención para los jóvenes	Educación	Ejecutados
		TIERRA DE VIDA	Atención población vulnerable	Otro	Ejecutados
	Minas	AÑOS DORADOS	Atención al adulto mayor	educación	ejecutados
		AMIGOS POR AMAGA	Acompañamiento a la niñez	otro	ejecutados
	Nicanor Restrepo	.LOS AMIGOS DE AMAGÁ	Alimentación escolar	Otro	Ejecutados

Municipio	Corregimiento/Vereda	Instituciones - Organizaciones	Actividad que Desarrolla	Proyectos-Programas	Estado de los programas y proyectos
Caldas	Salinas	GRUPO DE LA TERCERA EDAD	Tercera edad	Otro	Ejecutados
	La Maní del Cardal	CLUB DE VIDA	Tercera edad	Otro	Ejecutados
		COMITÉ DE DEPORTES	Apoyo a la recreación	Cultural	Ejecutados
Fredonia	Alto de los Fernández	COMITÉ CAFETERO	Organiza los cafeteros	Otro	ejecutados
Santa Bárbara	Versalles	CÍVICA INFANTIL	Educación civil	Educación	Ejecutados
		ASOCIACIÓN BUEN COMIENZO	Subsidios para Educación	Educación	Ejecutados
		CONVENIO UNIVERSIDAD ORIENTE Y GOBERNACIÓN DE ANTIOQUIA	Subsidios para Educación Superior	Educación	Ejecutados
	Pitayó	COREDI	Educación media	Educación	Ejecutados
	Quiebra del Barro	UMATA	Asistencia técnica y apoyo seguridad alimentaria rural	Otro	Ejecutados
		SENA	Servicio Nacional de Aprendizaje	Educación	Ejecutados
	Ojo de Agua	UMATA	Asistencia técnica y apoyo seguridad alimentaria rural	Otro	Ejecutados
		FEDERACIÓN DE CAFETEROS	Comercialización de café	Comercial	Ejecutados



Municipio	Corregimiento/Vereda	Instituciones - Organizaciones	Actividad que Desarrolla	Proyectos-Programas	Estado de los programas y proyectos
	San Isidro Parte Baja	EMPRESA DE CAFÉS EL SOL	Siembra y comercialización de café	Otro	Ejecutados
	Palo Coposo	UMATA	Asistencia técnica y apoyo seguridad alimentaria rural	Otro	Ejecutados
		VIVA	Mejoramiento y construcción de vivienda en Antioquia	Otro	Ejecutados
		MINISTERIO DE AGRICULTURA	Gestión de la agricultura y sector rural en Colombia	Otro	Ejecutados
	Aguacatal	UMATA	Asistencia técnica y apoyo seguridad alimentaria rural	Otro	Ejecutados
	Los Charcos	SENA	Cursos, educación técnica	Otro	Ejecutados
		UMATA	Apoyo seguridad alimentaria y desarrollo rural	Otro	Ejecutados
	Paso de la Palma	UMATA	Asistencia técnica y apoyo seguridad alimentaria rural	Otro	Ejecutados
	Camino a la Planta	ASOCIACIÓN ADULTO MAYOR	Lúdicos, recreativos, subsidios	Cultural	Ejecutados

Municipio	Corregimiento/Vereda	Instituciones - Organizaciones	Actividad que Desarrolla	Proyectos-Programas	Estado de los programas y proyectos
	San Miguelito	UMATA	Administración local.	Otro	Ejecutados
		ARGOS	Explotación y comercialización de materiales de construcción	Otro	Ejecutados
	Primavera	ARGOS	Industrial (cementos)	Otro	Ejecutados
		ASOCIACIÓN BUEN COMIENZO	Subsidios para Educación	Educación	Ejecutados
		CONVENIO UNIVERSIDAD ORIENTE Y GOBERNACIÓN DE ANTIOQUIA	Subsidios para Educación Superior	Educación	Ejecutados
	Loma de Don Santos	CEMENTOS ARGOS	Industrial (cementos)	Otro	Ejecutados
		VIVA-ALCALDÍA	Construcción de viviendas y mejoramiento	Otro	Ejecutados
		CONVENIO UNIVERSIDAD ORIENTE Y GOBERNACIÓN DE ANTIOQUIA	Subsidios para Educación Superior	Educación	Ejecutados
	Abejorral	La Primavera	GRUPO DE ADULTOS MAYORES	Recreación y capacitación	Otro
GRUPO VEREDAS UNIDAS (7 VEREDAS CAFETERAS)			Capacitación caficultura	Comercial	Ejecutados
La Llanada		CLUB DEPORTIVO AMIGOS DEL FUTBOL	Promoción del futbol	Otro	Planeados

Municipio	Corregimiento/Vereda	Instituciones - Organizaciones	Actividad que Desarrolla	Proyectos-Programas	Estado de los programas y proyectos
Aguadas	Bocas	RED UNIDOS DE CERO A SIEMPRE FAMILIAS EN ACCIÓN	Recreación, artística, lúdica con niños de 0 a 5 años Subsidios de estudio y subsidios de nutrición	sin dato	Ejecutados
Filadelfia	La Soledad	ECOPETROL	Transporte de Hidrocarburos	Hidrocarburos	Planeados
	La Palma	ECOPETROL	Transporte de Hidrocarburos	Hidrocarburos	Planeados
	La Mediación	ECOPETROL	Transporte de Hidrocarburos	Hidrocarburos	Planeados
	La India	ECOPETROL	Transporte de Hidrocarburos	Hidrocarburos	Planeados
Risaralda	Altos de Arauca	ASOPROBAR	Comercialización de plátano	Comercial	Ejecutados
		ASOCIACION CACAOTEROS	Comercialización de Cacao	Comercial	Ejecutados
Belalcázar	La Romelia	ASOPROBEL	Producción, comercialización, tecnificación y elaboración de productos de cacao y plátano	Comercial	Ejecutados
	Conventos	EMPRESA PANELERA ASOPENEL	Producción y comercialización derivados de caña panelera	Comercial	Ejecutados
	La Paloma	ASOCIACION DE CACAOTEROS	Producción y Tecnificación de sembrados	Industrial	Planeados
Marsella	La Miranda	ASOCIACION DE CACAOTEROS	Desde siembra hasta el consumo	Comercial	Ejecutados

Municipio	Corregimiento/Vereda	Instituciones - Organizaciones	Actividad que Desarrolla	Proyectos-Programas	Estado de los programas y proyectos
	La Miranda	ASOCIACION DE PESCADORES ASOPESMI	Pesca y actividades ambientales	Comercial	Planeados
	Beltrán	ASOCIACIÓN DE PESCADORES	Fabrican canoas con caña	Comercial	ejecutados

Fuente: Fichas veredales y grupos focales. Elaboración Consorcio MARTE – HMV, 2017

Con base en la información aportada por los grupos focales, la mayor presencia en el AID la mantiene el sector agropecuario en cabeza de algunas asociaciones y la UMATA para los municipios que la conservan. Las tendencias de desarrollo a nivel veredal y de corregimiento se centran en actividades propias del entorno, sin ver reflejados macroproyectos en términos de desarrollos viales o empresariales. La predominancia del desarrollo a corto, mediano y largo plazo e centra en la producción de café, que como se describe en la dimensión económica es la principal fuente de empleo en época de cosecha.

Las veredas que no se refieren en la tabla anterior, es porque no cuentan con información primaria que dé cuenta de las tendencias de desarrollo.